申報

中華民國十七年
二月五號星期日
舊曆戊辰年正月十四日
外埠四張半　本埠另加增刊二大張
今天本報售大洋四分
第一萬九千七百十四號

今日大事記

▲四次中央全會昨開第二次會議出席執監委員共三十人上午議決二案下午議決三案
▲張發奎部退集贛南朱培德令三師開往截擊
▲陳銘樞由興寧抵汕有將赴廣州主持政務訊
▲征湘軍大部抵寧鄉追擊何健部
▲方振武部開抵碭山
▲廈門鼓浪嶼加緊戒嚴

百齡機

有意想不到之效力

人人宜服

西藏路寧波同鄉會對面

王順泰西裝號

新到春季新奇花呢異樣大衣料

定價特別便宜

如蒙光顧無任歡迎

電話中二九三九

不費一錢而能發展營業增進盈餘之方法！

請移玉參觀

美國孟高華公司上海批發部

直接訂購　看定貨樣　無須佣金　省時　省事　省費

上海批發部博物院路廿號四樓

本公司在美剏設已歷五十五年每年營業計達美金二百兆元貨真價實名滿天下茲為便利華人直接定貨而無佣金等種種耗費起見特在申設立批發部陳列百貨樣品任憑惠臨參觀茲略舉數種如次：

汽車用具電料五金男女鞋帽

裝飾以及日用物品打字機等

駐華經理張天培君諸君惠臨採辦請與張君接洽無論何項貨物均可直接向本公司訂購

美國孟高華公司批發部謹啓　戊A

MONTGOMERY WARD & CO.
WHOLESALE ONLY
CHICAGO, U.S.A.

國聞畫報出版預告

本報由嚴慎予王曉籟李子寬王一亭劉雲舫嚴獨鶴沈田莘朱義農張振遠董克仁蔣劍侯（等合股創辦以提倡藝術增進高尚興趣為宗旨每三日出版一大張用道林紙精印）

推定嚴慎予（為總經理）李子寬（為總編輯）張振遠（為營業主任）黃文農（為圖畫編輯並約定）豐子愷（任每期漫畫）嚴獨鶴（為撰著長篇小說）丁悚陶元慶江小鶼錢化佛（等為特約圖畫記者）

王西神李浩然蔣劍侯劉雲舫楊宗凱陳達哉余空我湯德銘天台山農徐心波（等為撰述特約記者）本月十二日出版

法律顧問嚴蔭武大律師湯有為大律師

山東路德興坊底電話中七六七五（凡欲訂報及惠登廣告者請逕至該處接洽各界如有稿件及圖片惠投一概歡迎并備薄酬）　乙A343

訪友

廣東汕頭潮陽陳仁利承虞承立兩友鑒　現住何處祈即登報指示方可進謁　潮陽弟姚傑啓

警告煨煤球各戶▼

報載新租界辣斐德路三四二號門牌范某夫婦於前晚被煤球燻倒幸慶甦生其兩歲男孩竟致不救聞之殊深惻惻一則頭疼重則氣閉在京津方面每逢冬季中毒燻倒者頗不乏人若以酸菜湯解救尚可甦醒遲則氣閉身亡士素未習用更罕危險嗣後如用煤球房門不可關閉且須預備酸菜湯所謂未雨綢繆方保無虞也　陳曉瀾啟　B340

山東路華球旅館通告寓客啓事

敬啓者敝旅館於丁卯年間各寓客所欠房金膳物件抵押現屆戊辰年新正月十四日均須結清故特登報限日各寓客將該押包取贖如逾限不贖即將該押包一律拍賣備抵房金切勿自悞此佈　本主人特白　A903

賽臥龍義務批命

分文不取

緊要機關

腦居人身之最高部分，發號施令，盡萃於斯，所以腦筋強固，思想敏捷，腦力失機，思想遲緩，凡患腦病者，亟宜購服

艾羅補腦汁！

使腦症全愈，腦力充分，即無病者，亦宜購服，滋養腦筋，

此汁有數十年之歷史，馳譽中外，有口皆碑，謂予不信，試服後乃知卓效

大瓶二元　小瓶一元二角半

總發行上海三馬路中法藥房（各省分行及各藥房均有出售）

王曉籟感謝陳志方女醫師

德醫陳志方女士精治內科婦科……內子體虛多病飲食不進……[illegible]……診所內勞合路德鑫里四三〇號　時間上午十時至十二時　下午二時至四時　餘時出診　戊A185

民新影片公司攝製　李援　監製黎民偉

林楚楚主演　[illegible]導演

奉贈五彩觀音大士聖像壹萬幀

由十四號起至十六號止連映三天

讚揚佛化　古裝巨片

觀音得道

自即日起在六馬路中央大戲院公映

本片特色

（一）洪水泛濫　無涯洪觀音拂塵一揮洪水立退

（二）數千人馬往來馳驟登山越嶺其疾如飛

（三）觀音大士千變萬化指點迷途引人向善

（四）瑤台金闕壯麗無倫　修竹鳴泉清幽絕倫

新中央大戲院

今日起連映三天

民間故事電影

明星影片公司最近出品

張石川導演　鄭正秋說明

朱飛　阮玲玉　主演傑作

葉良德　王夢石　黃君甫　▶龔稼農　趙靜霞　王吉亭　蕭英　李時苑　湯傑◀（飾演要角）　董湘蘋　汪影影

情商丁子明助演

洛陽橋

（請看）破天荒之中國應時新影片

為最有趣味之民間故事

加最有精采之各種穿插

是最有變化之偉大作品

用最為新奇之特別拍法

洛陽橋本屬舞台上的戲但是情節太簡單偏重穿插惡於事實所以細巧之心思採取福建等處民間故事製成此部

今明星公司名導演家張石川君憑其宏富精深之經驗

偉大古裝佳片（不但情節勝過百倍而且拍法新）

奇巧妙變化無窮（最驚人之成績即是居然於上海拍攝）海水會得分

開西片十誡（前不能專美於前）龍宮一場變化外又有裸體仙女舞（古裝影片尤非等常）

所能及（蝦兵蟹將此乃中國影界）鏡頭上之大成功

張君之車遲國（已變口為動作深為演員既能）不歐化亦不舞台化

界各界人士（亦必特煩）觀音娘娘丁子明女士（助演可見作上一步）

福建泉州（正在開戰期間居然避險）特往攝取洛陽橋

蔡狀元廟（之真景）各界士女千萬齊來一看此應時好影片

時間（日戲）三點起　五點半起　（夜戲）九點起

座價　正廳五角　樓廳六角　包廂八角　日夜一律　兒童減半

正月十七日起在中央大戲院連映四天

仙樂園奉贈菓樹

定海內城　慶記

本園為推廣菓樹事業特聘技手接活各種菓苗萬餘株如蒙惠購吟變春水蜜桃十株贈五株蟋蟀子即碌心李天津雅梨櫻桃蜜梅葡萄嘴十株贈二枝餘類推備有說明書均可保證如日後不結果負賠償苗價十倍損失又有美國運來森林苗木及好花種籽五十樣每樣售價二角外埠各加寄費一成欲請郵滙欲購從速　乙A72

江寧六縣旅滬同鄉會選舉聚餐廣告

敬啟者本會定於二月六日即陰曆正月十五日下午二句鐘開會投票選舉正副會長暨各股職員是日並舉行交誼聚餐會務希各會員准時蒞會投票並聚餐以重會務而聯鄉誼除郵寄投票證外尤恐住址遷移無從投遞合再登報通告惟希公鑒

江寧六縣旅滬同鄉會啟　甲A301

北四川路崇業里房客聯合會緊要聲明

敝會自成立以來本增進房客之福利與安寧之宗旨循序進行一切均守常軌最近對於基仁堂及余福林之訟案亦祇依法援助從無散漫傳單藉以攻擊任何人之事近聞外面發見敝會名義啟事之印刷品一種殊深駭異茲為核實及表明責任起見特登報聲明切實否認以免誤會諸希公鑒　戊A252

中國國民黨中央海外部駐滬辦事處通告（第一號）

為通告事案奉中國國民黨中央執行委員會海外部函派子材接任海外部駐滬辦事處主任等因經於一月廿九日到處（上海法租界陶爾斐司路十五號）就職任事除呈報部外合此通告

主任莫子材　甲A286

江蘇省黨部啓事

本部經中央執行委員會議決派葉秀峯李壽雍祁錫勇維持部務業於一月二十八日到部啟用鈐記開始工作嗣後凡關於本省各縣市黨務以及民眾運動須向本部接洽以昭劃一而資整理除呈報並分行外特此通告　戊A551

上海業主公會徵求印章圖樣

獎洋二百五十元

本會今欲徵求印章圖樣一種中選最佳者獎洋二百五十元圖樣內應有 Shanghai Property Owners' Association 及 International 字樣此項圖樣必能縮小後字圖仍清楚者所有應徵之圖樣統歸本會總委員會採用與否本會有權再應徵圖樣限於本年三月三十一日前寄交本會

上等國貨 俱樂部香煙

烟絲細嫩金黃

滋味醇厚適口

中國大達烟廠出品

廠址東有恒路底 電話北四四八五

陸文韶 陳賢本 龔繼昌 脫離先達絲毛紡織廠之經過及宣言

上海先達絲毛紡織廠創自民國十三年春時賢本等與顧九如君服役少年宣講團奔走呼號振興國貨駝絨每年進口之鉅利源外溢漏卮不塞將成江河欲事挽回厥惟提倡實業三數同志從事討論者旬餘而創建先達之議決矣夫決議建廠基金安在機器安在原料奚自採技師奚自聘與夫製造之方法推銷之門徑如何全無頭緒萬千復所夕叙議卒定集資方法及數目卜地設廠延訂技師採還原料招僱工友前後規畫籌備者垂半載費資甚鉅得於十三年秋成立開工十四年夏國貨條子寬緊駱駝絨製成出品呱呱路地㤰寓爲勝時嫩務職機賢本事究工務繼昌主管經濟文韶與顧九如君負資對外交接並辦理廠務也如兄若弟共濟和衷抱犧牲之精神望業務之發展報辛縮造奮鬥貢前至十六年始飛穩固以爲基礎既定接廣不辦同志三年心血得此先達結晶笹與私談竊竊自喜且互助日世人共患離易共樂利難吾鞏交結有年前此之患難備嘗今後之樂利當然共享隨未凶終應乎其免害次相與笑樂不圖利見交疎神離貌合向管之職務竟有不依程序而自由行勤者一若權分之不可獨斷獨行必機集一人方得唯所欲爲鬩致流言百出意見紛歧雖經幾度之解釋總未能完無芥蒂露此機心事遂難辦戊辰正月初三日之股東會遂有標奪之舉賢本等念創造之辛勤雖萬千不能出資第以此先達功既完成有欲得者何必相持致歸破壞於是陽迎陰退玉之於破卒歸願九如君承受主辦賢本等即退股提資從此脫離關係論者僉資賢本等何以棄之如遺致三四年心血付之流水則應之曰先達固在功不必我居利不必我幾有賢者在晉蘉去又何系苟賢者而好自爲之日就月將則賢本等雖不獲物質的分潤猶深感精神的愉快大丈夫來去分明士君子絕交不出惡聲也況我國貨業之有恃提倡者奚奮德兆吾發抱有橫厲無前之勇氣更造第二新大陸另行組廠顏日勝遂與先達歷史契合互助進展並行不悖則國貨前途或增一分助力備亦愛國君子所樂許歟賢本等以各界知先達賢本等所創建何遂脫離關係此中有何隱秘未免懷疑莫釋用敢瀝陳經過並述賢本等爲情勢所迫不能不脫離之緣由且先達有賢者在同爲提倡國貨挽回利權無論知爽不知罔不礴祇其日進無量而賢本等之迎機引退別有苦衷庶亦可以相諒也已謹布區區統惟 公鑒

陸文韶 陳賢本 龔繼昌 仝謹啓 戊A249

與先達絲毛紡織廠職工告別書

我們親愛的先達職工諸君我們同甘苦共辛勞已經三四年了原想久在一處把我們的精神心血力量團結起來做先達廠的堅固基礎無形的原料誰知事與願違也是夢想不到的賢本等三人對着諸君平日相親相愛的感情未免有些依依不捨但是人生聚散本屬無常我們這回離別要爲「情勢所迫」諸君也都明白了十分八九還先達是從民國十三年創造的初時的資本微薄材料缺之技術生造信用也靡昭著弟一年廠資戲鉅幾乎不能維持這種情形諸君太半也都知道的好在我們抱着「天下無難事只要有心人」的志願拏出十二分的精神來去向萬千道難關奮鬥到十四年技術稍稍進步出品稍稍精良信用也稍稍增長但是經濟不充還不能作長袖的善舞我們竭力之所能設法調墊不足復邀約有資力的前發作我們的輔助後援至十六年秋周轉漸覺豐便生意也漸見興隆賢本等嘗說本廠的機器不是鐵廠所造鐵資的是造物所賦的職工職工諸君試想沒有心思沒有精神沒有勞力只有一大堆資本恐怕也生不出甚利益吧所以賢本等所重的雖是機器原料同資金而舊在所重的還是職工的熱力與精神可是利至情疏舉世皆然本廠的基礎穩固了利益有望了創業的人多離免不分其利僧多粥少要多吃粥惟有減少和尚的一法賢本等亦知事功已成身當引退況有薄利何不見機告辭爰於本年大年初三開股東會的時候默揣情勢迎機退讓爾勿頸之交嘗施知貧之誼舍隱痛而賦途初戒惡發而誓不反菴人貧我毋我貧人區區愚忱敢質天日還望我職工諸君認定提倡國貨志願爲公於賢本等一二人之去留不生關係勞資合作寄主和衷本此初基蔚成大業賢本等雖去聞之能弗寢寄君子立功立名何必躬與其盛一息尚存初願豈難復遂諸君不棄「携手會有良期」三年聚首話別一朝未免有情諒能遺此然人之相知貴相知心形離神叙身散心依爾後互助正爲我們三四年來結合之表現今日告別不能無言敬綴蕪辭統惟 公鑒

陳賢本 陸文韶 龔繼昌 掬誠敬啓 戊A

上海花板椅總經售處啓事

茲啟者爰集同志設立總經售處於北浙江路東海甯路安慶里第一千七百九十九號門牌專營各廠精製花板圓椅以及方椅軋花串眼紅黃各色應有盡有荷蒙外埠賜顧悉照批發定價格外從廉以副惠顧 乙A335

新的歌舞劇之一幕

C調 4/4 求良藥

3 5·6 5— | 56 12 6— |

快樂之神 要求你

65 33 21 65 | 3·5 61 5 — | 61 65 3 — |

賞一罐萬金 油給我們 功效是靈的

56 13 2 — | 2·3 56 5 — 3·2 65 1 — |

商標是虎的 我們帶回去 永可保平安

上海晨星演劇團

第四次公演

日期:陽曆二月十一日下午七時半

地點:北四川路橫浜橋中央大會堂

徐卓呆編劇 **拘魂使者**

侯曜編劇 **復活的玫瑰**

◀排演主任▶ 容忍 歐文光

胡覺良 曾善仁 張古董 譚華 劉俊 半广 黃藻芳 歐陽子 楊潤康 容一一 合演

◀本團歌舞組▶

李瓔女士 唐少英女士 龔秋香女士 伍珮嫻女士 莫蘭馨女士 高麗珠女士 歐小風女士 何佩女士 表演

上海虎標永安堂發行所 北四川路八十九號 電話(北)二七三六

香港註冊 上海華洋德律風公司通告

爲通告事本公司總經理兼總工程師柯爾君 Mr. Philip Henry Cole 於即日起業已辭退本公司職務特此佈告即希 公鑒 董事長班英 C. M. Bain, Chairman 啓 CA45

香港註冊 上海華洋德律風公司通告

本公司現已聘任泡德君 Mr. Cyril Wentworth Porter 爲總經理兼總工程師佛里孟斯君 Mr. Sydney Flemons 爲總工程師特此佈告即希 公鑒 奉董事部命 董事長班英 C. M. Bain, Chairman 啓 CA46

同德堂頂受香亞公司

本堂頂受香亞有限公司招牌及全部產業生財貨物各號欠帳日後本堂營業仍用回香亞公司招牌準於陽曆二月十五號接收以後生意盈虧與以前香亞公司無涉所有香亞公司舊日欠人帳項祈即於二月十五號以前向該香亞公司如數清收與同德堂無涉特此聲明 CA319

香亞有限公司推盤

本公司經於陽曆一月七號股東大會議決將香亞公司招牌及全部產業生財貨物各號欠帳完全讓與同德堂承受任由同德堂用回香亞公司招牌營業日後生意盈虧與本公司無涉香亞公司舊日欠人帳項準於陽曆二月十五號以前壹行清結請各戶開列清單到來核對逾期乃屬自悞特此聲明 CA320

皮絲煙漲價

敝業皮絲因煙葉歉收葉價步漲工人工價沿途稅腳無一不加益以地方不靖銀貨往返保護需費因此種種成本增大殊難支持不得已爰集同業公議決於戊辰年正月十五日起每擔漲價元陸兩每包漲價洋五分藉資彌補所有批存一概不准特此通聞 上海福建皮絲煙業公會啓

嘉穀堂米業公所緊急啓事

據米業職工會第一分會代表失業職工並由失業職工團來函要求安插失業職工團前來諸情詞迫切當經召集執行委員與失業團代表磋議辦法議決所有無故停歇之職工一律照約復工如係因故停歇者照給津貼惟開除職工之店家過多一時難於調查茲特定於本月六日(即正月十五日)上午十時請開除職工各店主或經理親身至公所當面談判倘各該店主故意不到當照公意執行所有被開除職工於未解決前仍回原店聽候解決特此通告 CA279

江蘇全省硝磺運銷處通告

本處承辦江蘇全省硝磺運銷事宜各縣分銷處承辦者已屬多數惟道遠者恐未週知現在期限迫促務望於正月十六日以前來處接洽以免延悞特此通告 本處上海蘇州路三百十六號 CA130

江蘇捲菸稅局滬南查驗所緊要啓事

本所奉令於二月一日撤消所有前發巡查符號爲時怱促不及全數收回除催各巡查限日繳所外合先登報聲明在本所撤消以後概作無效特此聲明以昭愼重此啟 二月五日 CA302

江海關二五附稅國庫券基金保管委員會十七年一月份收支報告

前月結存銀一百另三萬九千七百六十兩另八錢八分五釐洋八千七百另四元六角七分續發備付息基金銀十九萬九千三百四十二兩一錢二分本月共收銀六十八萬五千七百九十四兩三錢七分洋一萬二千四百九十五元四角四分續發備付息基金銀十二萬五千另五十四兩五錢九分洋四萬元本月共付本息銀八十三萬五千二百五十一兩另六錢五分洋一萬另四百元付續發息金銀十萬另九千七百二十五兩洋四萬元本月結存銀八十九萬另三百另四兩六錢另五厘洋一萬另八百元另一角一分續發備付息基金銀二十一萬四千六百七十一兩七錢一分備考庫存現銀七十七萬六千一百二十七兩五錢五分存各銀行錢莊銀二十萬兩欠中國銀行銀八萬五千八百二十一兩九錢四分五厘存中國銀行洋五千八百元另一角一分續發備付息基金銀二十一萬四千六百七十一兩七錢一分暫撥開支洋五千元存中交兩行本息戶洋五十九萬三千七百七十二元四角一分存中交兩行續發息戶洋八萬三千二百八十三元七角六分

國民政府財政部通告

本部舊式證章業經作廢茲特另製新式證章計分特別普通兩種又公役出入證一種除分發佩帶並將各種新證檢送南京衛戍司令部南京特別市公安局查照備案外特此通告 十七年二月一日 戊A208

財政部緝私處通告 爲通告事案奉

財政部第一七三號委令內開茲於本部添設緝私處調派唐海安爲該處處長仰即遵照剋日組織成立開始辦公等因奉此遵即擇定中正街舊道署原址於二月二十一日組織成立開始辦公所有緝私事務均歸本處管轄恐未週知特此通告 中華民國十七年二月 日 戊A206

財政部國內公債局通告

爲通告事查整理公債七厘債票第八期息票自民國十四年二月二十八日起開始付款扣至民國十七年二月二十八日止已滿三年期限凡持有整理公債七厘債票第八期息票者務須於本年二月二十八日以前向各經理機關領取息銀過期不再補付恐未週知特此通告 乙A792

浙江省政府舉行縣長考試報名展期通告

本政府爲實行總理之考試權並改革吏治起見業經第六十次委員會議決縣長考試條例十九條公布在案並定於十七年一月四日起至二月三日止爲前項考試報名期亦經通告有日茲查遠地應試者因期限過迫多未能前來報名本政府爲廣求眞才起見特將前項考試報名期展至二月二十九日截止凡具有條例第二條規定之資格願受考試者仰即依照第十七條所定手續從速向本政府民政廳報名聽候定期考試再浙江省縣長考試條例及擬派考取縣長赴日考察案可向本政府民政廳內縣長考試報名處函索須附郵票二分特此通告 乙A8801

上海特別市農工商局布告第二十八號

爲布告事案查本局前會擬具上海特別市工會註冊暫行規則呈奉市長核准公布並頒發佈告准自十六年十一月一日開始辦理工會註冊原定三個月爲限截止本年一月三十一日業已逾期前各工會呈請註冊頗多不合手續迄未遵事除呈請市長准予展期一個月外仰本特別市內各工會不論新組織及已成立者統限於一個月內一律遵照規則來局呈請註冊切勿觀望自悞致失法律上應享之保障特此布告 中華民國十七年二月四日 局長潘公展 戊A243

上海特別市市政府佈告第三號 十七年二月一日

爲佈告事案據江蘇佛教聯合會呈稱爲市內各寺院登記手續懇再展期限等情前來茲查本府前定寺院登記辦法原限一月內完全辦理嗣據該會呈請再展期限業經批准自二月一日起再展期二十天嗣後決不再展倘仍有延不遵辦者寺產即由主管局查封勿謂言之不預也除批示外合行佈告仰各寺院主持一體知照毋得遠延切切此佈 戊A178

胡鴻基爲中西醫登記問題啓事

鴻基忝長衛生局務辦理醫師醫士登記一事係遵奉准定章組織審查委員會以審定資格組織考試委員會以考核程度取舍之權由委員會公同核定 衛生局僅司執行通過之案迭承各方函囑遵守法令依照無能爲力方命之愆私情固甚歉然守法悉忱尚祈 明達深諒除隨時奉復外恐有遺漏特再佈聞至希 鑒諒是荷

山西代表趙芷青先生鑒

昨閱三十一號申報載足下與報界發表之演說與事實不符殊以籽穀前此于役晉省係因晉有代表至滬奉委前往報聘係尋常酬酢毫不涉及政治問題并無與晉妥協消滅西北國民軍之使命且當時所陳閣公者尚在晉總司令部梁處長或趙總參議處無難檢証足下所指各節不知何所見而云然請攷究事實明白更正以釋羣疑爲感 籽穀謹啟

國民革命軍第三游擊副司令孫蕉祥啓事

蕉祥上星期奉命來滬結束從前在滬事務嗣因一人二職煩劇不堪已將第一旅旅長辭去刻已會委本部補充團團長沈聯芳升充爲本部第一旅旅長所有蕉祥在第一旅職任內所發軍字號委任以及司字號符號除已赴前方者仍有效外其他逗留後方者概行作廢此外暫留滬上候船官佐如本部獨立團長竺仲卿等概另給革字號委任革字號符號爲有效蕉祥今日起程赴粵整飭部隊向敵方前進尋來各同志在滬時盛意優此軍書旁午不及走辭特此道謝並鳴歉忱此啟 甲A202

感謝全國海岸巡防處風巡艇江艇長陳副長勇敢可風

敝商等於本月初五日由福建裝運甘蔗兩船行經石浦洋面陡遇海盜所有船隻貨物一切均入盜手危險情形不可名狀幸遇海岸巡防處風巡艇巡哨至此由江艇長及槍砲副長陳要忠率領全船巡士奮勇格鬥擊斃盜匪多名將商等船隻貨物一併奪回[illegible]感謝之餘謹將經過事實特登申新兩報以頌大德 寗波水菓同業公所 乙A357

上海孤兒院鳴謝

謹啓者茲承「勉行子大善士」捐助敝院特別經費「洋一百元」「嚴良槃大善士」洋一百元」拜領之餘無任感紉除分別填呈收條外特此登報鳴謝 乙A225

上海急救時疫醫院敬謝上海跑馬總會

慨助經費洋二百五十元又大世界特將職員酬欵移助本院計洋一百八十一元七角二分又福昌煙公司經募無名氏洋[illegible]元又經募無名氏慨助洋十元 [illegible] 院長 [illegible] 乙A251

律師汪鳴豫代表陸燿璣聲明並受任常年法律顧問

再發見假冒陸燿璣名義在外詐欺及妨碍其身體名譽財產上之行爲當依法盡保護之責特此通告 二月二日 事務所北京路六四號電話二(即中央)九八〇二號 ZA347

律師徐佐良受任吳聖富吳啟元君常年法律顧問

本律師受任吳聖富君吳啟元君爲常年法律顧問嗣後遇有不法侵害吳君權利及名譽者本律師當依法保障之特此通告 事務所老北門穿心街 電話南市四三二 ZA321

姚肇第律師代表劉梅坤通知吳宮氏

據劉梅坤君稱曾於丁卯年正月念八日爲吳茂源酒棧担保向吳包氏借洋二千四百元立有借據並明以茂源財產作抵押…… 有倘因意忽之結果以致喪失抵押權利無從取償彼欵則咎由自取鄙人對於此項債務即不能代負賠償之責任托爲一併聲明 ZA349

律師顏會慶代表英商德康有限公司清理員告 警告董瀛記號主即董瀛浩

前據德康有限公司清理員稱…… 中華民國十七年二月三號 ZA548

律師朱希雲代表陳金男君警告陳雲珠

現據陳金男君稱伊妻雲珠在蘇州…… 今多日未見回來爲特委託代表登報限令雲珠於三日歸家對於往事概不追究如逾期不來則依法起訴等語前來用特據情警告 事務所南老縣西九三號 ZA352

蔡倪培律師續任程輔仁陸楚善常年法律顧問啓事

茲據程輔仁陸楚善二君繼續聘任本律師爲常年法律顧問嗣後遇有損害程陸兩君之權利者本律師當依法盡保障之責特此通告 事務所上海派克路念慈里東口 ZA313

吳凱聲律師代表山東福州兩路萃秀里房客啓事

茲據山東福州兩路萃秀里一帶四十餘戶房客前來聲稱在該處各租房屋開肆營業已逾二三十年平時並不欠租詎由房東懿德公司自行收取一無效果…… 合會聘爲……(以下略不可辨) ZA358

律師杜學文受任上海特別市醫生聯合會常年法律顧問通告

產科

合會聘爲常年法律顧問嗣後凡關於該會會員權利名譽信用職務以及其他一切法益本律師有依法保障之責特此通告 事務所梅白格路三德里五三六號半 電話西六三六二號 戊E445

律師張一鵬代表顧鶴逸聲明

據顧鶴逸君面稱伊管理春蔭義莊…… 事務所上海白克路修德里 電話西二三九〇

陳文照律師代表王午生朱增庭緊要聲明

案查晉豐錢莊去年營業不振…… 戊辰年正月十二日

吳亞夫大律師受任徐永祥君常年法律顧問

本律師茲受任徐永祥君爲常年法律顧問嗣後如有侵害徐君名譽及一切法益者本律師當依法保障之 事務所江西路九江路口 電話中央九六二五 ZA307

律師蔣保廉代表孫芝記通告

茲據當事人孫芝記稱伊父孫藹人公遺言所有白利南路美册道契第二千〇九十號權柄單第二百五十一號地一畝六分五釐七毫又美册道契第二千〇八十九號權柄單第二百五十號地五分三釐三毫概歸孫芝記承受…… 事務所北京路一百號四樓 電話中央六二二九號 ZA195 戊

緝拿劉丹初賞格壹萬元廣告

(劉犯相片)

(劉犯姘婦相片)

劉犯根號丹初年念九歲揚州人身右眼外角邊生有一小瘤如學齊大在北京交通銀行供職…… 凡有知其下落者報告…… 洋五千元 ZA916

南昌銀錢業各行莊緊要啓事

逕啟者溯自去年軍興江西銀行因而停業但江西金融枯竭體恤商艱特准加發整理金融庫券三百萬元爲濟……應由原經手存欵人直接向各行莊清結如係隔手一概不理誠恐中外各界未及週知特此登報鄭重聲明即希公鑒爲幸此佈 南昌錢業公會 銀行公會 ZA616

鍾榮光啓事

僑務局現初開辦規模甚小職員暫足支配各方薦賢一時未能容納希維鑒原 45乙

郁震東啓事

頃在友人處見有喜柬係用鄙人名義出面上載夏曆正月十五日爲令妹于歸之期…… 特此聲明 ZA131

源茂盛洋貨莊啓事

敝莊開設上海英大馬路香粉弄口(即德新祥原址)茲於正月十二日起門市批發先行交易一俟裝修工竣擇吉正式開張此佈 ZA256

復昌順洋貨莊啓事

敝莊開設上海新閘路仁濟里口(即仁新祥原址)茲於正月十二日起先行交易一俟裝修工竣擇吉正式開張此佈 ZA257

正大洋貨號啓事

敝號開設在上海台灣路滿春坊二弄(即仁德號原址)茲擇於正月十二日起照常營業倘蒙賜顧格外優待特此通告 ZA258

上海日新盛洋貨號啓事

本號因股東無意營業清理帳目所有各戶存欵務望於正月底以前速即持摺來提逾期概不給息特此通告幸勿自悞 ZA1098

汪宗洙啓事一

前在港被控承各同志暨各親友援助存問現是非大白足慰錦注……

汪宗洙啓事二

注旋因匆匆來滬未及詣謝至爲歉仄謹此代達謝忱 戊A247

駐滬各省軍代表暨寓滬紳商公鑒

逕啟者本行經售之保險輕便鋼甲禦彈玻璃及一切防身器具等功用之偉大早經中外軍政長官數次試驗成績昭著並給有證明功用書如欲購用請臨面洽 茂豐洋行謹啓

收回道契方單聲明

本月初十至十二日所登失竊道契方單聲明原物與附件等於十二日均已收回除向各方聲請銷案外特登申新兩報聲明此佈 許箕隱堂啓 ZA328

源昌製巾廠啓事

啟者本廠前有王保全股份於丁卯年底截止已將資本餘利悉數拆出本廠與王保全自理與本廠絲毫無涉從前如有源昌字樣銀錢立據及擔保等情亦從此作無效特登申新二報聲明 經理 王和安 王和庭同啓 乙A220

天利洋行啓事

茲經雙方協議孫那君Hans Schoenherr業於本年一月一日辭職其委任狀亦於即日取銷同日已另推舉柯伯君Wilhelm Kuepper爲總經理嗣後凡關於本行一切業務均由柯伯君處理特此通告 一九二八年二月四日

禮和洋行啓事

啟者本行出品之鑰匙牌剪刀牌兩種火柴物質之優美價格之便宜早已有口皆碑無待贅述茲本行特聘上海美達利總號爲總經理倘蒙本外埠賜顧或願爲分經理者請向五馬路滿庭坊廣福里美達利總號接洽是荷 乙A85

上海臨時法院公告

案據律師詹紀鳳代理楊哲臣狀稱前於前清宣統二年十二月念四日有陸正福記者將自有英册道契第六千三百三十九號並瑞和洋行發給之權柄單一紙抵押於大慶元錢莊…… 中華民國十七年一月卅一日 甲A124

訃

先嚴傳紹先於民國十六年冬月初七作古擇於民國十七年夏歷二月十六開弔十七發引恐未週知哀此訃告 不孝棘人傅培昌哀啟 甲A198

鴻成號主吳振祥傳君鑒

丁卯年陰歷十二月初四日曾向本號賒去百吉提單一張計米五百包…… 甲A222

汪立生太倉薄荷油廣告

本號始創已百卅餘年行銷各地功效昭著…… 上海新閘路辛家花園…… 現各處紛紛來信要求發行濟世故擬照本批銷 不思圖利 但求普及…… 132

蘇州上海誦芬堂雷允上藥舖啓事

啟者本堂自前清開設二百餘年精選良藥虔製丹丸悉遵允上公家傳成法是以神效卓著馳名中外邇來世風不古奸偽無恥之徒竟敢仿造偽製甚且翻刻仿單偽造圖印到處抖售前有偽造六神丸發現其色香味固與真者迥殊即仿單發票包紙等亦完全有別當由本堂呈請官廳按律嚴懲各在案竊思假葯之害大則攸關性命輕亦貽誤病機至損害本堂名譽猶小焉者也用特鄭重聲明諸君請認明九芝商標發票凡從信局航船及託人向本堂購買者務祈詳加辨察毋使魚目混珠現在交通便利請交郵局直接滙購似較妥速再本堂祇蘇州城內閶門中市大街第一百二十三號門牌上海法租界新北門外興聖街南口第二百五十二號門牌兩店別無分出且素無向人抖售情事合併聲明 雷誦芬堂允上氏謹識

本號精製要葯

六神丸	蟾酥丸	紫霞軍散
參再造丸	回春丹	蠲紅靈丹
臥龍丹	奪命丹	辟瘟丹
珠黃散	虎鹿諸膠	香料細葯

新江天 坐艙 劉長香啓事

長不佞業奉招商總局董事會委任承乏新江天坐艙不日正式登報視事所有各友介紹本輪供職者悉應於部寄廳來人證面定前人即保單携回填寫再行到所換給制服以便下船特此通告 虹口招商局新江天輪坐艙事務所啓 十七年二月四日 甲A281

甯紹商輪公司啓事

啟者本公司新甯紹輪船於陰曆元月初九日禮拜二由甬開申不意夜八時許在航行中忽報後貨艙內失愼當時全體船員設法遏制並賴大輪熱水汀管之灌救得安抵滬口並由進口前由船主備函報告海關及救火會接洽移時天色拂曉鼓輪入口赶駛至十六鋪本碼頭泊岸旅客均安然上岸即由海關救火員及其他救火員暨旁上前買煙灑救前仆後繼以機滅本公司對於各救火員似此出力施救甚深感謝事後查悉祇損棉花數拾包當由皇家驗船師泡立生蒞船驗看該船船身毫無損傷是日本可開行以尚須整理暫停一班故已於十二日禮拜五開照常行駛誠恐外間不明眞相特此通告伏希公鑒 A232

招商局江天快輪准於陽曆二月十五日(禮拜日晚)開往漢口長江沿途各埠均靠

本輪賬房啓 甲A207

招商局海晏快輪准于十五日(即禮拜一晚)開往溫州

本輪賬房啓

招商局遇順快輪改定本月十五日即禮拜一晚准直放天津

本輪賬房聶健生謹啓

招商局新華快輪准於本月十六日即禮拜二晚直放廣東

本輪賬房啓 甲A249

華平快輪准於陽曆二月七號(即星期二)開往汕頭廣東現泊大通碼頭

南華輪船公司啓 甲A579

德和祥經理三汎丸快輪准於陰歷本月十六日直放海州大浦

船泊南市大通碼頭此佈 福島洋行啟 甲A217

滬杭甬鐵路管理局標售廢棄材料廣告

本局現奉交通部核准招商標購存儲上海日暉港材料廠及甯波白沙材料廠各種廢棄材料有願投標者可向上海北站材料處函索章程 OA78

雙妹老牌化粧品藥品各貨物增價通告

逕啟者敝局出品化粧品藥品各貨行銷歷年以來因受時局影響原料騰貴稅捐日加成本奇重不得不略爲增價以維持……照原碼加一成不另再增……丁卯年十二月二十九日 各埠經銷人諸君公鑒 上海杭州蘇州廣生行啟 戊A012

張大千所藏書畫展覽會啓事

大千擅長丹青雅愛收藏搜羅秘笈年所得名蹟……日多既得甚多復舉其精華……以資觀摩…… 時間 自夏曆正月十六日起至念六日止每日上午九時起至午後六時止 地址 本埠法租界西門路西成里沿馬路一百六十九號 張㝢 A乙360

尚有評前廣告轉入第二張閱者注意

（一）本館定報價目　中國境內每月洋一元二角每三個月洋三元四角每六個月洋六元六角全年洋十二元八角日本朝鮮同（新疆蒙古每月洋二元二角五分）歐美各國每月洋二元七角每三個月洋八元一角每六個月洋十六元二角全年洋三十二元四角報費先滙郵票不收
（二）本報廣告刊例　「特等」登於新聞欄內每行二十七字五行起碼每日每行四角半　「頭等」登於封面及時評前以二行起碼每日每行一元四角　「二等長行」登於後幅以三行起碼每日每行九角　「二等短行」登於緊要地位以六十字起碼如超過六十字以十五遞加登於自由談下以三百三十字起碼每日每字一分二厘　「三等短行」登於普通地位（限登營業廣告）字每日每一分
●本館電話　▲營業部（廣告及發行）中央九五號　▲主任室中七零零一　▲庶務處中六一五二七　▲編輯部中四六一二　▲採訪部中六一五七七　▲總主筆室中六一五七六　▲總理室中六一五七六
本館設在上海漢口路二十四號始創自同治十一年即西曆一八七二年……中華郵政特准掛號立券按照總包特別優待寄送之報

原版西書
本局經理英美原版西書尤注重中等學校用者
本局為學校采用本版書者兼用西書便利起見兼售西書不求有利故售價特廉
上海棋盤街四馬路轉角　中華書局總店啟
(A14)

本館要電

⊙中央全會昨日情形

▲出席執監委員共三十人
▲一一二二案歸法庭審判
▲整理各地黨務已定辦法
▲大會明後日可告結束
▲柏文蔚政治建設提案

〔南京〕四次中央大會、四日上午九時、開第二次會議、到執監委員李宗仁・褚民誼・柏文蔚・朱培德・丁超五・周啟剛・黃實・王樂平・何應欽・李烈鈞・蔡元培・邵力子・譚延闓・宋子文・戴季陶・蔣中正・陳果夫・張人傑・繆斌・丁惟汾・王法勤・于右任・陳樹人・何香凝・朱霽青・郭春濤・潘雲超・李石曾・陳肇英・經亨頤共三十人、蔣中正主席、秘書報告文件、分為三項、㊀預備會及談話會意見書、㊁各團體黨員建議及文件、及各委員提案、㊂各方如何擁護大會電文件兩部、交各審查委員會分類審查完畢、以次由秘書處編入日程、由大會討論、各委員新提案、重行交回審查彙集重要提案、交由大會討論、次照日程討論、議決、㊀關於南京十一月二十二日慘案、政府業經組織法庭、是案應仍歸法庭依法審判、至於死傷各員、應另由政府參照黨員撫卹條例、從優撫卹、不必另定條例、至政府常務委員請求處分之處、應毋庸議、㊁國府改組案、決議、國府組織條例第七條、國府設內務外交財政交通司法農鑛工商等部、並設最高法院考試監察大學審計四院、法制局、建設軍事蒙藏僑務等委員會、〔四日下午三鐘〕

〔南京〕第二次大會下午二時續開會、到李烈鈞・白雲梯・潘雲超・朱霽青・周啟剛・丁惟汾・陳樹人・何應欽・郭春濤・王樂平・經亨頤・朱培德・何香凝・陳果夫・于右任・陳肇英・邵力子・李宗仁・蔣中正・王法勤・黃實・繆斌・褚民誼・蔡元培・李石曾・張人傑・戴季陶・柏文蔚・譚延闓・譚主席、秘書長報告首都各界為一一二二慘案請願要求中央對民衆運動理論及方針速定、次照日程討論、議決㊀改組軍事委員會案、改定軍事系統案、改良軍隊政治工作案、均重付審查會整理後、再提交大會、原因為前次審查時、僅就各方提案之關於軍事者、分為以上三案提出、未作通盤籌劃、本日討論時以為未能完備、如總司令之權限及其與軍委會之關係等、本屆會議均應有明白之規定、故決定重付審查、並於原審查員蔣中正・譚延闓・柏文蔚・朱培德・李宗仁外、加推戴季陶何應欽共同審查、㊁整理黨務案修正甚多、決議將丁惟汾陳果夫蔣中正提案、交中常委討論時、以本日通過之整理各省地黨務議案條例為原則、㊂整理各地黨務案、議決各省地黨部、一律停止活動、候中央派人整理、務須根本改造各省地黨部、由中央派指導員七人至九人、組織黨務指導委員會、辦理該省地黨務整理及登記事宜、其組織條例、由中央另訂之、海外各黨部及國內未能公開之各地黨部所有困難情形、由中常委斟酌辦理、〔四日下午八鐘〕

〔南京〕首都各界代表為一一二二案請願團、文推代表至中央大會、請求答復、由褚民誼接見、報告大會處置及善後慘案辦法、㊀決設法庭、審判兇犯、政府已派代表、望民衆速推代表列席、㊁另定撫卹、可不必一概照黨員撫卹、㊂沒收兇犯財產、因已由法庭審判、可聽法庭辦理、衆滿意而歸、〔四日〕

〔南京〕鈕永建・劉雲昭・繆斌・何民魂函全會、歷陳蘇黨務糾紛情形、請中央慎重、此後人選、就蘇省有革命歷史之同志中、派相當人物辦理、若稍加疏忽、致陷糾紛於萬劫不復、不僅無以對蘇省民衆、且恐動搖國府基礎、希望中央接受此要求、討論後、交常委辦理、又大會散時、蔣發言問五日須開會否、衆謂不必、因有民衆之歡迎及法使之招待、故休會、蔣又言、大會最好六日結束、萬一不能、則七日、衆無異議、〔四日下午八鐘〕

〔南京〕第四次中央執行委員會全體會議、第二日議事日程、（一）關於南京一二二三慘案之決議、應如何施行案、（第一次預備會議之第四次決議）（二）改組國民政府案、（三）改組軍事委員會案、（四）改定軍事系統案、（五）改良軍隊政治工作案、（六）確定整理黨務根本計畫案、（七）蔣委員中正戴委員季陶整理特別黨部案、（八）國民政府移送中華民國暫行刑法草案請通過、並公布案、附審查刑法草案意見書、（九）于委員右任請集中革命勢力、限期完成北伐案、

〔南京〕中全會宣言將由戴季陶起草〔三日〕

〔南京〕蔣中正戴季陶整理特別黨部提案、擬定原則如下、㊀所有各級黨部行政機關、固定軍事機關公安局學校及工會、特別黨部名目、均應撤銷、為便集會及訓練、所有整個黨部組織、不妨改組、一律歸地方黨部統轄、㊁流動性質機關黨員、事實上不能隸屬普通黨部者、如軍隊鐵路海員特別黨部等、仍准根據二次全國代表大會原則、繼續存在、㊂一切特別黨部職位與權能、與縣黨部同、但選舉代表大會代表權制、於代表大會選舉法中規定、㊃原有特別黨部組織通則、軍隊特黨部組織條例修正點甚多、統由組織部根據上列原則改訂、由中常會議決定、〔四日下午十鐘〕

〔南京〕柏文蔚有政治建設初步提案、王樂平・王法勤・潘雲超附議、主張初步建設方案、為㊀確定國民十六歲內●應一律受平等義務教育、㊁義務教育期內、免收學費、㊂制定累進遺產稅則、五千以上課百分之五至二十五、三千（疑誤）以上課百分之十至五十四遺產稅、充義務教育基金、另設委員會保管、㊄制定社會保險法、甲災荒保險、乙勞動保險、丙職業介紹、㊅制定工作利益分配法、㊆制定最低勞銀法、㊇制定強制勞動法、㊈制定強制墾植法、㊉由國府通令各省府限兩年內、將省道一律完成、四年內縣道一律完成、在修築省縣道時、准派兵工徵發民工、並得借債及收用土地、〔四日下午十鐘〕

⊙中央全會前日議案

〔南京〕三日上午九時、中央執行委員會全體會議舉行第一次會議、到潘雲超・陳樹人・丁超五・白雲梯・朱霽青・朱培德・王樂平・何香凝・經亨頤・黃實・譚延闓・于右任・張人傑・蔡元培・李宗仁・邵力子・褚民誼・陳肇英・郭春濤・宋子文・王法勤・繆斌・丁惟汾・何應欽・蔣中正・李煜瀛・李烈鈞・周啟剛・陳果夫・柏烈武・戴季陶、下午仍繼續開會、上列委員、除宋子文朱霽青外、餘均列會、由于右任主席、其決議原案如下、㊀確定整理黨務根本計畫案、前經中央黨部各組織及整理黨務根本計畫審查結束、將各委員各黨部及黨員個人之提案、分別採取、共為五條、一本黨的理論綱領、二民衆運動的方針、三整理各地各級黨部計畫、四整飭紀律之方法、五訓練黨的人材方法、經討論結果、決議照審查委員會所採取提出之五項、其第四項整飭紀律之方法、第五項訓練黨的人材方法、候該案一二三項審查完畢、再行討論、並自今晚、各委員即在招待所繼續審查、以求早日完竣、㊁中央黨部改組案、決議照陳果夫丁惟汾蔣中正三同志所提案通過、又原提案人主張將訓練科取消、其第四項民衆運動委員會改名民衆訓練委員會、㊂政治委員會改組案、決議一中央政治會議及各地方分會、可仍存在、候第三次全國代表大會決定、各分會應專理政治、不兼管黨務、現在經本會通盤籌畫、於廣州武漢開封太原四處、設立分會、關於政治指導之區域、廣東廣西屬廣州分會、湖南湖北屬武漢分會、河南陝西甘肅屬開封分會、山西綏遠察哈爾屬太原分會、其不屬於以上四區分會者、概由中央政治會議處理之、二政治會議組織條例、及政治會議分會條例、交中央常務會務修訂、㊃改組國民政府案、決議、一改組國民政府審查委員會所提出之中華民國國民政府組織法第五條、未經中央執行委員會議決之重要政務、國民政府無權執行或取消、將是條之意義交中央常務委員會、於修正政治會議組織條例時加入、二中華民國國民政府組織法原案第十條、現列作第九條、國民政府之下設教育部一層、俟留俟四日開會時討論、㊄王委員樂平提議、應用全體會議名義、慰勞前敵將士、勉其努力北伐案、決議照辦、〔三日下午十一鐘〕

〔南京〕四次中央全體會議、三日下午二時、續開會議、除朱霽青宋子文外、到二十九人、于右任主席、㊀中央黨部改組案、決照蔣中正陳果夫丁惟汾提案通過、中央執委常委會下、設秘書處及組織宣傳訓練三部、另設民衆訓練特種兩委員會、訓練部下民衆訓練科取消、㊁中央政會及各地分會暫存、留在第三次代表大會決定、分會專理政治、不兼黨務、並決在廣州武漢開封太原設分會、政治指導區域、兩廣屬廣州分會、湘鄂屬武漢、豫陝甘屬開封、晉綏察屬太原、不屬以上區域者、由中政會處理、政會及分會組織條例、交中央常會修訂、㊂改組國府案更二條、刪去第五條、又第七條因教育名稱須討論、農鑛工商有主綏設、蒙藏局設否未定、故待四日討論、餘均通過、㊃確定黨務根本計劃案、三日晚在招待所再審查、四日大會討論、㊄王樂平提議、以大會名義致電前方慰勞、由秘書處起草、通過、〔三日遲到〕

雜牌商標
袁製解毒精
清血滅毒　主治　王道聖藥
小便破腫　尿管刺痛　腎囊潰爛　口鼻串核　包頭指爛　初起淋瘡　魚口橫濁　婦女陰疳　梅毒穿頂
上海西新橋北首　濟華堂藥房發行
每瓶一元二角　寄費加一

新年大減價大贈獎十天
正月初十日起廿日止
一年容易又新春人人換新個個迎新本行在這個新的當兒將新到的新年表舉行新年大減價獎送新贈品使得新舊主顧新年歡心
今日購表既得便宜又得獎品
第一獎贈18K眞白金長方手表一只　值洋五十元　計一張
第二獎贈18K眞黃金新勳式手表一只　值洋廿元　計二張
第三獎贈14K眞黃金新式手表一只　值洋十元　計三張
第四獎贈保用十年眞央金元寶手表一只　值洋五元　計十張
第五獎贈永安公司二元禮券一張　值洋二元　計四十張
第六獎贈德國製報曉打鐘一只　值一元五角　計八十張
第七獎贈特新式小令照相架一只　值洋一元　計五百張
第八獎贈四寸銀夾子美術掛鏡一只　計二百張
贈送辦法
以昭鄭重凡今日向本行購表每一張自一至八獎券一張裝入袋不論大小值洋一元起封固一律贈獎券一張只有一張
當面拆看兌贈品●外埠函購由不經理代投贈品寄費在內
貴客自拆凴券立領兌贈品寄表郵費每只三角「贈品寄費在內」郵票代洋九五扣茲將削本出售各表列下諸君切勿錯過今天購表機會
照上圖大小14K眞金15石雙奇馬長方新手表▲今日特別賤售每只十九元六角▲原售四元
每只二元今日減售一元八角　每只四元今日減售二元八角　每只五元今日減售三元五角
又白鋼雙奇馬夜明電光掛表　保用十年三針眞央金新式手表　保用十年三針銀殼鋼殼手表
照上圖大小18K眞白金15石雙奇馬新手表每只原售五十元今日特別賤售廿九元五角
保用十年眞央金15石雙奇馬掛表　每只十五元今日減售十元半
保用十年眞央金雙奇馬手表　每只十一元今日減售七元七
14K眞金三針單奇馬手表　每只十二元今日減售八元四角
14K眞金三針15石雙奇馬手表　每只十七元今日減售十一元九
18K眞金三針15石雙奇馬手表　每只念二元今日減售十五元四
上海南京路北石路口……留美華僑創辦
日比野硐店左隔壁
紐約鐘表總行啟

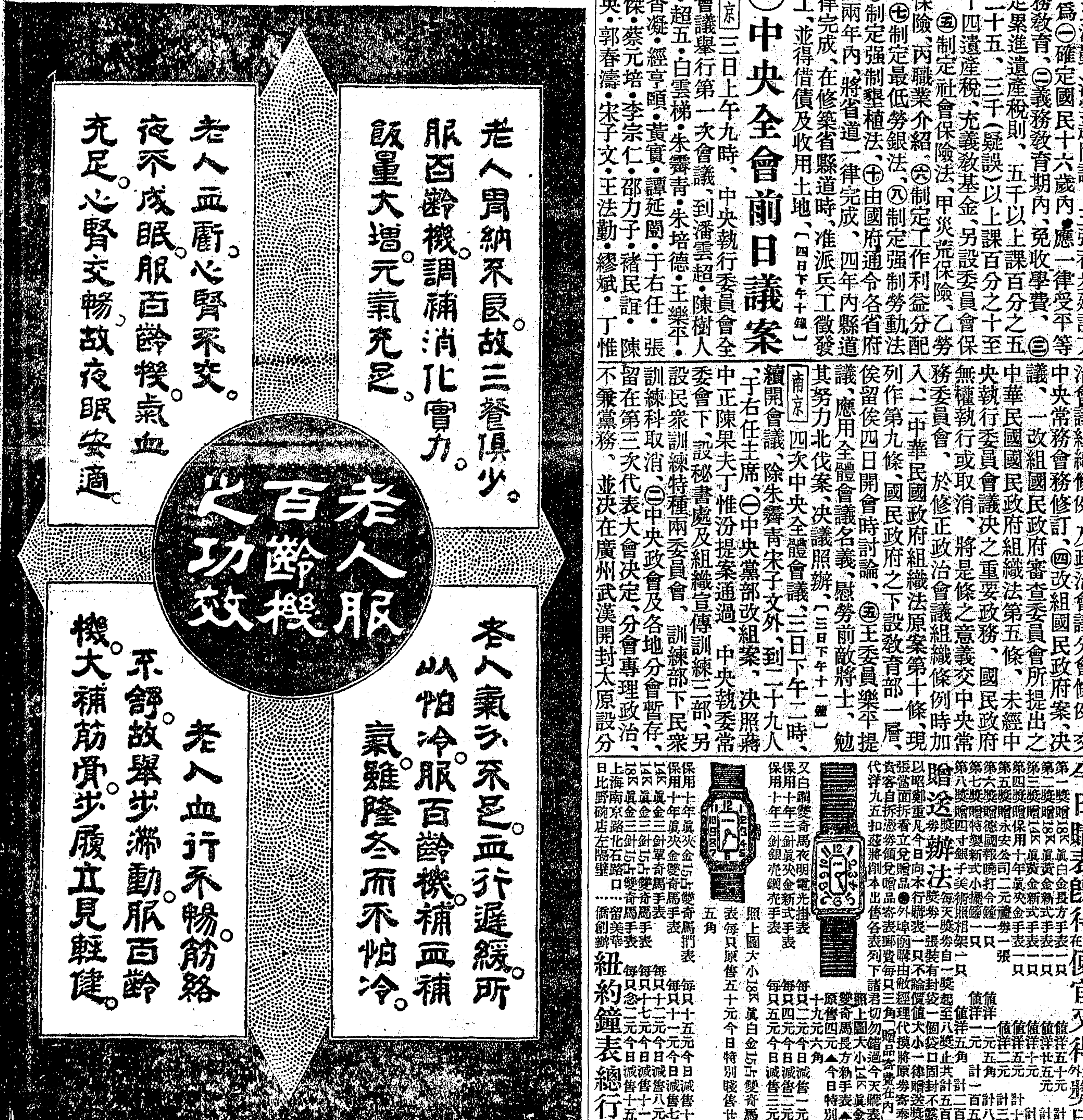

中法國立工專離校學生會反對法人單獨處理母校啓事

民誼校長並未就職校事我國政府無人法人何得擅自處理本會爲國權計誓死反對除函請交涉公署向法領提出抗議並呈請大學院正當解決外特此鄭重聲明以明眞相 法人以母校名義招生聯絡母校行將附屬法國去歲三月中央所遣派之諸君未撤今法人以往... 甲A233

上海藝術大學特別啓事

本校改組委員會推舉成仿吾王獨淸兩先生爲委員但此後九許擔任特別課程恐外界未得週知特此聲明 本校啓

上海藝術大學招男女生

本大學本屆招（大學部）西洋畫系一二三年▲音樂系一二年▲文學系一二年▲（藝術教育部）圖音系一二三年（報名）自即日起至二月二十日截止（詳章）函索須附郵票四分（校址）法租界薩坡賽路八十七號 戊A247

上海總商會商業夜校招生

本校本學期除原有英文預科一班正科八班外仍設英文特別班及國文科四班有志來學者可於每日自上午九時起至下午五時止來校報名隨繳報名費一元本月七日（即陰歷正月十六日）起每晚七時至九時上課新舊生註冊繳費均在二月十三日（即陰歷正月廿二日）正式上課 章程函索（附郵一分）面取均可 戊A183

上海私立新民中學日夜校開學通告

本校定於陽歷二月七日開學四六兩日納費
本校定於陰歷正月十五日註冊十六日繳費十七日上課新舊學生各須從速到校 甲A232

上海憶定盤路中西女塾通告

本校定於陽歷二月七日開學四六兩日納費 甲A254

私立東吳第二中學錄取新生案

敬啓者本校招考春季學期新生茲按其考驗成績分別錄取
（高二）李志雲 劉仲文 郁永常 吳華寶 林鶴年 王以徵 葉宗濟 萬簡祥 陳國粹 黃家訓 郭琪 王喬麟 吳滄林
（初三）張純新 程世楠 張守義 陳國粹 趙根鑫 王人銓
（初二）馬榮明 周孝傑 王志遠 沈熙能 朱正祥 吳中一 勞迪生 王壽棋 勞維灝 郭秀岩 林同識
（備取）魯忠翔 吳伯高 朱之華 李啓泰 王仁生 林紀春 張秀彬 陳東 謝朝方 凌熾明 榮瑞馨 馮長彬 陶祖王 許崇琪 嚴洪和 沈洪 朱福元 徐永熙 孫承家 錢榮初
以上錄取諸生務須於六七兩日到校繳納學額證銀五元欲膳宿者須繳十元然後得按規定手續繳費上課倘逾期不來繳納則該額自八日起准由備取者遞補 校長孫聞遠啓 戊A244

私立東吳大學法律學院續招預科男女生

本院（編制）本科預科各分三級預科均可插班本一級考選課生（程度）舊制中學畢業或新制高中畢業有五年以上之經驗（考期）二月十八日下午一時至五時（報名日期）二月六日至十七日每日上午九時至十時（報考手續）詳章附郵一分函索（院址）上海虹口北四川路底崑山路十一號甲

中國公學學生注意

本期學生繳費改由銀行經收凡來學諸生務於二月十日十一日十二日三日內先到上海江西路正義銀行繳淸各費持銀行收據來校註冊此告 中國公學啓 戊A258

速成師範測繪工程專門學院

營造工程 田畝測量 市政工程 鐵路測量 馬路工程 河海測量
第九屆招生年齡自十五歲至卅五歲◉土木建築打樣水電機器打樣造船打樣水利隄塘計劃橋樑打樁計劃◉宗旨在養成建國計劃陶鑄專門人材使能實際執行職務有月俸保證至二百兩之學力（畢業給證文憑）膳費按月計收約洋八圓另印有章程及測繪說明書測繪報告測繪講義測繪圖譜用拘遠近函索立寄◉上海北四川路（總郵政局對面） 乙A742

蘇州美術專門學校招男女生

（一）國畫科 西洋畫科 預科插班各十名（二）報名自即日起（三）考期陽曆二月六日起至十日止每日上午九時至十二時在滄浪亭本校（四）開學陽曆二月十二日（五）校址蘇州滄浪亭（六）章程函索附郵二分 校主吳子深 校長顏文樑 全啓

上海美術專門學校招男女生

學系 國畫系 西洋畫系 音樂系 藝術教育系
學額 每系一年級各三十名及一年乙級插班生各十名
日起開始報名 入學試驗二月十六日 開學二月十七日 函授部常年招生
附告▼函索章程附郵票四分 校址 上海法租界菜市路康悌路南段 乙A582

上海惠靈學校英專中學部招生緊要啓事

本校定於二月七號八號招考兩部各級新生自即日起在新龍華本校報名 本校辦理轉學凡持有相當學校轉學書或成績單經本校審查認爲合格者准予免試插班 外埠學生如因交通阻隔不能如期來校投考者准予先期函報名由本校擇定日期再行公佈 章程即寄附郵 甲A868

兩江女子體育專門學校招生

本校招收本科第一屆插班生第二屆新生及幼稚園科第七屆插班生第八屆新生 面注意 本校爲提高女子體育程度起見自改師範爲專門後章程函索附郵三分 衛生 右邊樓屋全座光線充足場所寬暢對於設備亦力求完全學生寢室前面大花園荷池亭閣 新校舍洋房部備充學生以供研究校門適臨電車停站交通尤稱便利 合內部組織各科聘定主任以資專職所聘教員悉係滬上名流各科課程均注重實際以求發展 校長陸禮華 A68

蘇州中山體育專門學校（體育系 童子軍系）招生

（考期）一月五號至九號均下午一時起（開學）二月十號（校址）蘇州舊長洲縣署內 校長顧果 教務主任朱重明 全啓 戊A482

上海中醫專門學校第廿五次兼收男女招考插班生

本校成立十有餘年 中醫科二年級各廿名（年齡）十八歲以上念八歲以下（資格）中學畢業或具有同等程度及具有醫藥知識者（實習）畢業時派至各醫院各名醫處實地練習 隨繳保證金五元最近四寸半身照片一張 試驗 一年級國文醫論 二年級醫經藥物 開學二月十二號 校址上海老西門內石皮弄廣益中醫院內 女生宿舍另備宅院由女監學負責管理 報名票一角 夏應堂 謝利恆 全啓 1017 乙A

上海學院

設立 上海中學 上海女子師範 上海幼稚師範 上海小學 上海幼稚院 聯合招生

本院先設（上海幼稚院 上海小學）於康腦脫路又蒙首予嘉獎 第二院校舍幼稚生保育院使四五齡幼童寄宿校中 第二院 小學二月五日中學師範二月十二日（試驗）總辦公處設第一院內索章須郵一分 院長陳濟成

康腦脫路上海實學專修學校招生

本校不欲雜業精於專學 學生家長之請求得教育名流之贊助 天資稍次者亦得循序以升 詔以逐途以養成眞切實用之專門學識畢業後無論升學入商俱有左右逢源因應咸宜之利凡願保存國粹而欲特加造就者盍興乎來

滬北英文專修及關鄒科商業科招女生

本校免去投考手續現已開始報名外埠學生可索取報名單 本校插班本校另設新式打字機十餘座 字文憑并介紹職業

文生氏高等英文專門學校第四十六屆招生

（程度）自初學至高等各級（入學手續）詳載（入學須知）函索附郵一分（詳章）附郵六分（校址）北蘇州路老垃圾橋東首 招生辦事處啓 戊A92

南光文商專門學校暨高初級中學招生

本校現招大學文商科各二年級高初級中學各三年級兩級小學各年級夜校 定二月十五日開學
考期 二月十一十二兩日每日上午九時起
轉學 凡持有相當轉學證書或成績報告者可免試插班
升學 本校與歐美著名大學相接連畢業後可直接保送
開學 二月十三日可即入校中居住不取房租 商科主任孫德 文科主任夏士屈里 博士同啓
憑與日校有同等效力 不拘程度隨到隨收 路轉角A字卅九號二樓本校第二辦公處接洽額滿截止外埠可通函報名 校長張四維 教務長馬崇淦
地址 本校遷至上海呂班路 戊A159

上海函授大學招生

宗旨 本校爲我國惟一之函授大學其目的在以經濟的方法灌輸高深之學識凡有志求學而因財力上時間上地域上發生困難者不拘年齡程度隨時皆可入學分科
大學部已辦文法兩科另設國文講義 公牘新聞英文文法四專修科
海河南路愛而近路新址 戊A206

立案上海春申大學招生

國學英專 政藝速成科一年畢業 法科 文科 二三四年級卅名 本科法課商文各院 開路口索章附郵 戊A205

中華藝術大學招男女生

本大學從本學期起擴大範圍加收學額招生要項如下（一）科系 西洋畫科 中國畫科 音樂科 中國文學科 英文學科 圖案科（工藝圖案系 裝飾圖案系） 藝術教育科（國畫音樂系 圖畫手工系）（二）學額各級收滿五十人（三）報名日期自即日起至三月十日止每日上午八時至十二時隨到隨考（四）考試日期自即日起至三月十日止（五）校址上海北江灣路花園街 函索章程附郵票四分 招生委員會 戊A1

新華藝術大學招男女生

學系 國畫系 西畫系 音樂系 師範系 各系新生三十名及各級插班生
報名 二月七日止
考試 二月一日起隨到隨考
開學 二月八日
校址 上海法租界神父路南口
附告 詳章函索即寄附郵四分 戊A564

大同大學招考

本校現招大學文理商本科預科及附設中學各班 報考者於考期前到上海滬杭車站北首本校報名 依式填寫 四寸半身照片 考期正月二十日 戊A89

大夏大學暨附中高師招考男女生

類別（甲）大學本科文理教育商法各科一二三年級插班生（乙）高等師範科一二三年級插班生（丙）大學預科一年級新生（丁）附中初中一年級新生及各級插班生男女兼收（報名）自即日起至二月十日止（考期）二月十一兩日（詳章）函索即寄附郵二分 十六路無軌電車可直達 校址上海勞勃生路 戊A534

東南醫科大學續招男女插班生

本校一二三年級尚有餘額有志向學者速來報名投考可也（資格）預科二年修了（考期）陽歷二月八日（校址）南市滬軍營 招生委員會啓 261乙A

私立金陵女子大學招考秋季新生通告

（報名）自登報日起至五月一號止（考期）陽歷五月十八十九兩日（考地點）南京本校及其他預定考生以最便利之地點 報名投考手續載招生簡章內索閱請通函本校招生委員會（校址）南京陶谷

國立勞動大學招考勞農學院學男女生 勞工小學

（甲）勞農學院 本科生一百名 資格 年在十六歲以上二十六歲以下曾在中等學校畢業或有同等學力者 （乙）勞工小學 招收一二三四五年級學生年齡在十三歲以上十八歲以下 待遇 學宿膳費全免
報名日期 二月一日起九日止
考試日期 初試二月十日十一十二日 覆試二月十八日
本校簡章及招生簡章函索附郵二分 上海江灣火車站 A219

震旦大學院暨揚州震旦預科招生

本大學設四正科 文學科 法政科 工程科 醫學科 報名費一元 試驗費五元 上海法租界呂班路一四三號 揚州 考期陽曆二月七日八日 開學二月九日 投考者當繳驗文憑 戊A071

上海徐家滙復旦中學部招考

四二制高中一年級文理商暨初中一二三四年各級新生投考須知函索即寄詳章附郵五分 招考日期十七年陽曆二月十日起連試兩日 戊A531

遠東大學暨附中高師招男女生

本校現招大學部文科法科商科一年級新生 高等師範科英文商業國學數理 中學部高初中一二三年級 考期陽曆二月八七號 轉學 凡持有轉學證書或成績單者得報名免試 章程函索詳章附郵五分 校址上海金神父路底打浦橋二十一路公共汽車直達 戊A551
（文學院）哲學國學英文法文教育五系◎（法學院）法律政治經濟三系◎（商學院）銀行會計國際貿易工商管理四系 紀念刊定價大洋六角欲購閱者郵票十足計算

上海羣治大學招男女生

預科 文高師 商業八專修科 各年級均可插班
日校部 夜校部 ▲教員▲ 報名▼自即日起 考期▼隨到隨考 開學▼陽曆二月六日 校址▼北四川路靶子路東首 A265

明德學校招男女生

本校第一次招生考試業已舉行現查初中二三年級尚有餘額二十名初中一年級小學二三四各年級均有餘額願入本校肄業者務須於陽曆二月九日以前來校報名 考期 上午九時起 校址 上海小西門外江陰街 校章函索即寄 校長徐振麐 主任教務 平海瀾 全啓 197戊A

私立海瀾中學招生

私立上海嶺南中學招生

中學一二三四年英文專科（三年畢業）一二三年小學一二三年各級皆可插班餘額無多報名從速舊歷正月十九日開學章程函索或來校面取亦可 愛而近路同發里八十一號本校白 甲A275

▲▲▲▲涵德中學暨英法文夜校招男女生

（日校）初中及小學各級（夜校）英文科 法文科 打字科（報名）即日起（考期）隨到隨考（開學）陽歷二月二十日夜校夏曆正月十六日（詳章）函索面索均可（校址）新閘路派克路口 乙A318

上海私立華東中學招生

年級 高中初中預科一年級新生暨各年級插班生
考期 陽曆二月六日 轉學 凡持有相當轉學證書或成績單者准予免試
詳章 函索即寄 校址 上海愛而近路二十七號 招生委員會啓 甲A129

蘇州私立晏成兩級中學 慧靈女子中學暨兩級小學招生

（年級）除高中三年級外其餘各級均招收插班生（手續）一、前校介紹書二、填寫報名單三、報名費一元四、最近照片須考試（考期）陽歷二月九號 戊A423

蘇州私立萃英中學暨附小招生

程度 高中一二年級 初中附小各級
開學 陽曆二月八日
報名 即日起可向本校教務處接洽
考期 陽曆二月八日上午八時半
簡章 即寄 校長蔣文達啓

第四中山大學蘇州農業學校招生

（班次）預科二年級本科一二年級（資格）學校畢業具有轉學證書者（報名）即日起至考試前一日止（考期）陽曆二月七日十五日二次（簡章）函索附郵一分（校址）蘇州閶門外下津橋 乙A631

上海民立中學校招生

本校定於陽曆二月七日即陰曆正月十六日下午一時招考預科一二年級新生有志來學者須先期報名繳最近四寸半身照片一張報名費一元 考試簡章函索附郵

崑山路十九號 景林中學招生

（授課時間）每晚七時至九時半（學費）每學期高中十二元初中十元（課程）除中英文各課外另有速記簿記等商業課程 凡有職業者亦得求學之機會（入學試驗）報名每日下午四時至六時（詳章）函索附郵二分 校長周澤甫 戊A540

上海私立昌世中學暨附屬小學招男女生

年級 高中一年 初中附小各年級
考期 二月四日
報名 每日上午十時起至十二時止
開學 二月八日正式上課
校址 天同路狄思威路口
簡章 函索附郵一分即寄

上海亞東中學暨英文夜校招生

學額 高中初中預科一年及各級 凡持有相當學校證明書得准予免試插班
報名 日起隨帶四寸照片一紙及報名費兩元向本校教務處報名
考期 二月十日 免試
校址 上海南市
簡章 函索須附郵票二分空函恕不作覆 校長張磐孫啓 乙A120

上海私立華華日夜校招生

（文商專科）一二年級（中學）一二三年級（預科）一二年級 轉學 有轉學證或成績單者得免考（報名）即日起隨繳報名費一元（考期）陽曆二月七八二天（開學）二月九日（詳章）附郵四分
（夜校）高初兩級各分五班每班半年（考期）陽曆二月十五十六兩晚（校址）愛文義路巡捕房東 校長王步賢謹啓 A乙

上海惠羣女中學暨小學招生

有畢業證書或轉學證或成績報告單者免考 開學陽曆二月七日（陰正月十六） 校址 靜安寺路 汽車直達 附啓 花之愛神出版 一分 小洋二角（郵票代洋）在本校發行並無其他寄售處 戊A127

南洋高商招男女生

初級 讀 英文 幼童生 特別訓練 廉收學費
擴充女生宿舍各級女生來校照章減收二十元
班次 英文補習班初中英文專修科共四級高級商科各級 銀行科一班（一年畢業）（另設英文商業夜校）
考期 陽曆二月十號上午九時半
報名 名費五元四寸相片一張
轉學 凡持有同等學校轉學證書及成績單者或因遠道不便前來投考者准予先行報名函試由本校按其程度插班
詳章備索
校址 上海英租界卡德路山海關路口
南洋高級商業學校啓 乙A333

利生學校初級中學招生

報名 即日起
考試 陽曆二月九日
開學 陽曆二月十一日
詳章 即寄函索
校址 上海法租界西門路二百號 校長張性人啓 甲A237

中國醫學院

宗旨 本院教授中國醫學技術並採西說以科學方法整理中醫
實習 本院附設中國醫院
名額 本一年級各五十名
資格 具有中學畢業或相當程度者
報名 即日起 最近四寸半身照片一張保證金五元
試驗 （科目）國文生理
招生委員會 乙A392

滬東學校招男女生

本校定於十七年二月八日上午八時招考中學新生三三制初中一年級新生四十五名秋始初中一年級及四二制初中二三年級 普通科商業科均有空額（試驗科目）上午國文 報名之日起至二月六日下午四時止 招生委員會 甲戊374

私立羅店中西公學招生

本校已於陽曆二月三日開學尚有餘額……由滬來校……汽車可以直達……

尚賢公學第二十五學期插班生

本校遵校董會決案本期學費一律減收……應繳之費亦須於未開學前繳清……日(報名)須偕親屬來校方可(考驗)五號以後隨到隨考(校址)愛而近路二號洋房

乙A353

上海公學日夜校招生

本校開辦已逾十年科目注重國文英文算術三門管理訓練……男女新生報名自即日起隨繳報名費二元取作學費不取發還……又本校地點適中交通便利校舍寬暢膳宿均備……通知

乙A351

上海私立錢江公學初中部小學招男女生

(程度)●初中一二年及預科●小學一年級新生及二年至六年級插班生(報名)即日起至開學前一日止隨繳報名費一元初中並須繳四寸半身相片一張(考期)開學前五日起每日上午九時至下午四時隨到隨考(開學)●初中及預科二月十三日(陰曆正月二十二日)●小學二月八日(陰曆正月十七日)(校址)老閘橋北首新閘家街……中附郵票五分小學函索即寄

校長席公石啓

1078乙A

上海市北公學中學部暨附設高級小學招男女生

(招考年級)初中部一二三年級高級小學一二年級(考期)陽曆二月八日(投考手續)凡持有相當證明書或成績單經本校審查合格者准予免試插班(校址)閘北永興路(附告)本學期起實行男女同學並添聘女舍監管理一切合并奉告

招生委員會啓

校董會主席錢永銘 校長唐乃康

戊A592

湖州旅滬公學第四十三學期招生

本公學教科重實在管理主嚴密現招左開各級插班生(不拘籍貫)

男學部 初中一二年級 高小初小各年級

女學部 高小初小各年級及附設幼稚園

報名 即日起至二月六日止(開學二月十二日)

試驗 二月七日八日 校址 男學部(開封路正修里) 女學部老垃圾橋信昌里

報名處 校章 可向報名處索取 函索須附郵花一分

校長周由廑

上海廣肇公所立上海廣肇公學通告

本校定於陽曆二月六日上午八時半考試初中級小學新生●每級限一次過時不得與考●考試前一小時到校●名額有限……滿額不收●本校最近概況一書(即十七年會特刊)一律照……函索須附郵票二分

校址北四川路橫浜橋 校長盧頌虔啓

戊A621

南洋中學附設精勤學社招生

父兄愛護子弟欲加特別訓練者注意

(辦法)功課主簡人數主少管理主嚴取家塾之優點具學校之精神(學額)一百五十名共分十教室每室學生僅限十五人(編制)分科編制學生得按各科程度高下分別上課而於國英算各科或須專習均可商榷有個別教授之精神得因材施教之效(程度)以有初小三四年級及高小相當程度者為最相宜(章程)函索即寄(社址)上海西門外西林路上海特別市黨部後面

乙A507

循能學社招生

本社由上海錢業公會總董籌資設立適應社會需要以國文英文數學為主要科且採用中學四年……二個附設預科二級每級修業以一年為度現設各級均有餘額……報名十日起……二月九日至……

A291

上海城西幼稚園小學科招收男女生

本校開設至今已歷十餘年之久茲因各級均有餘額可補男女兼收有志來者請閱下列數項(班級)幼稚班小學科一二三四五六年級(年齡)幼稚生四歲至六歲小學生七歲至十四歲(開學)陽曆二月十二日陰曆正月廿一日(報名)於開學前先來報名繳費一元可在學費內扣算(校址)法租界唐家灣齋維鑫路永福里內(章程)來校取閱或函索均可

校長龔周仲蕙白

戊A327

◎◎育材中學小學招生

(一)招考二月五日(夏曆正月十四日)

(二)投考新生在考期前先行到校報名並繳投考費一元 如考中學另備四寸半身軟相片一張

(三)簡章及投考須知請向南市中華路本校索取

戊A927

私立滬南第一幼稚院小學校招生

本校創辦伊始成績斐然求學子弟四方來歸學生已達百餘人之多敝校對於功課方面以適合兒童心理為主衣食住各項特選穩健潔淨之保姆數人專司其職茲定於二月七日考報名自即日起九日開學校址上海西門黃家闕路口章程附郵二分即寄

校長龔亦權啓

江海模範學校暨幼稚園招生

本校定於二月七日(即夏曆正月十六)開學求學者望速來校報名詳章函索即寄 校址威海衛路三十四號洋房 有餘額有志……

甲A795

集才西文商業夜校招生

編制 英文部 法文部 學級 初中高及特別四科 報名 每日下午七點隨繳證金一元 考試 陽曆二月八號 開學 二月十號 詳章函索即寄 校址 上海城隍廟西首翟家街

校董謝福生 校長丁文彪啓

甲A184

尚賢堂職業夜校招男女生

本堂前李佳白博士所辦職業夜校專授英文學科分預科本科專修科商業信札新聞學銀行學演說速記打字商業常識……地址霞飛路蒲坡賽路一號 開學二月十日報名即日起章程備索

戊A189

裨文女校招生廣告

本校自上次招考新生後仍有多數學生願入本校肄業是以定於陽曆二月八日上午九時繼續招考此佈

上海西門方斜路裨文女校啓

甲A272

培明女學招生

班次 初中二年級小學各級(小學男女兼收)

考期 隨到隨考

學歷 二月八日(即夏曆正月十七)

報名 自本日起至二月七日

免試 有畢業證書轉學證書及成績報告單者

簡章 索備

校址 上海公共租界麥根路新橋

招生委員會啓

640戊A

吳興私立進德婦女學校招生

一、宗旨:改良家庭服務社會提高婦女地位 二、程度:自一字不識的初級起至普通高級中學二年級止 三、特色(1)可攜帶子女一同入學(2)不限年齡與嫺嫁(3)學費低廉(4)設備完善 四、考期自夏曆正月十九日開學日起隨到隨考(詳章函索即寄)

甲A882

●●●上海民本女學校

(學制)高初二級(報名)自即日起隨到隨考(開學)陽曆二月十七(章程)函索即寄校址上海法租界嵩山路外國墳山南面白爾路三六六號

總務主任葛尚秀 教務主任孫芙影 校長邵萍青同啓

勤業女學 高初中兩部 師範前後期 政治科 職業科 小學部 招生

本校依照現行教育規定改名為勤業女學除原有各科外增加高中政治科各年級均有餘額插班所需函索即寄報名即日起考試二月三日至十日隨到隨考開學二月十三日校址上海西門方浜橋

又添辦政治科 中高部通告

本校為全民人才之準備促全民政治之實現發揚真共和真民治之精神為宗旨……

試辦政治科乃速成性質以應女政治工作人才之需本屆增添學程與年限以期女界參政實效……習六十學分畢業入學資格為高中畢業及具同等學力者……政碩士舒伯炎政治經濟碩士沈孝光諸先生為教授此佈

校董柏文蔚 李宗仁 方振武 賀耀祖 張…… 褚民誼 ……

私立上海民國女子工藝學校招生

班次 工藝本科專科 四二五三六年級插班生 特別選科

科目 常識 國文 算術……

開學 陽曆二月十九日

報名 ……

章程 函索附郵……

考期 隨到試驗

私立博文女學招生

本校初級中學高級小學初級小學各級均有餘額招收新生章程備索開學二月九日(舊曆正月十八日)校址法租界打鐵浜

校長黃紹蘭啓

中華職業學校續招男女新生

本校續招初中一年工科一年商科二年及商科春季始業一二三年級新生定於二月九日(舊曆正月十八日)在本校考試報名自二月一日起校址本埠小西門外陸家浜

校長賈季融五啓

戊A90

●●●愛國女學招生

本校高中文科師範體育科初中小學……隨到隨考……投考須知及章程函索即寄……到海寧路錫金公所下車向西直走就是……

上海城東女學校招考國畫本科預科新插班生

宗旨 造就女藝術家兼重詩古詞文書法金石等學

資格 會在高等小學或初級中學以上畢業或具有同等程度者

報名 須一月十五日至二月七日繳報名費五元不取發還

考期 隨到隨考

開學 二月十二日

地址 上海……

詳章 附郵票即寄

智仁勇女校招生

徐仁懿脫離培成女校獨立支持心力交瘁……

(開學)陽曆二月七日……(編制)……(教員)……(報名)……(章程)……(校址)……

校長徐仁懿女士啓

培成女學招生

本校宗旨在造就中西兼通之人才……

學費 照章

校址 ……

考期 二月十一日

報名 上午九時至……

開學 ……

689甲A

蘇州志華產科學院開學通告

本院定於陽曆二月十一日開學十三日上課特此通告

大華產科醫學校開學通告

本校定於陽曆二月六日上課新舊各生務於二月五日前來校註冊再一年級及插班新生尚有餘額報名從速(校址)上海卡德路六十三號

戊A156

化佛國畫招生

化佛居士以畫佛馳名東亞……

課程 山水 花卉 人物 佛像 仕女……

程度 高小程度男女兼收

年限 三年畢業

日期 陰歷二月初二日開學

地址 新重慶路七八號化佛畫室

章程 函索即寄

佛像流通處啓

國民政府軍事委員會軍事交通技術學校續招生

(學科)分無綫電有綫電鐵路及汽車四系額定六百人(學期)八個月畢業(投考資格)十八歲以上二十五歲以下之男生身體健全而無嗜好高中畢業或有相當程度者為合格(考試科目)國文英文物理數學(報名日期及手續)二月六日起至二月十三日止隨帶四寸半身照片及報名費一元錄取與否概不發還同時呈驗文憑及證書(考試日期)二月十五日十六日(待遇)膳宿學費一概免收服裝由校供給畢業後分派各軍或各電台服務(報名及考試地點)南京本校○上海徐家滙交通大學內無綫電訓練所○杭州西大路無綫電台○漢口後城馬路聯保里無綫電台○九江三馬路無綫電台○洛陽飛機場無綫電台○福州無綫電台○太原無綫電台○南昌……○梧州市政委員會○廣州長堤天字碼頭無綫電台○汕頭無綫電台○徐州無綫電台(校址)南京常府街(即前三十四標)如索詳章附郵票四分

戊A452

引翔鄉今日賽馬

陽歷二月四日五日即夏歷正月十三日十四日(星期六及星期日)本會在引翔鄉舉行第三十五期賽馬連賽兩天每日下午十二時四十五分起賽(由十二時三十分更變延長)各賽十次本會去年所發各種徽章及長短期券一律無效(會員徽章不在此例)今年起會員如有友人欲入會員間觀賽者本會規定每位售洋二元會員搖彩套頭票本期兩天每套售洋四十元公共間門券仍售洋一元

定發售門券通用一天者每位售洋三元通用兩天者每位售洋五元自第一號至八百號可向本會搖彩部預定場內備有中西餐及茶點特此公告

上海中國賽馬會謹啓

乙A246

上海大利公司

鄭家木橋口

經售惠利頭獎一萬元

本號新張伊始經售儲蓄有獎券及江灣大香檳票今因歡迎主客起見如蒙各界下委當竭誠歡迎價目克己原班回件郵力自給此佈

乙A338

上海滙源公司

法界打狗橋口

又中惠利儲蓄券頭獎誌喜

本公司代理(本月十二日惠利儲蓄券開出頭獎第〇二五一三號由儲戶所得下期)惠利券本月二十日開籤每張三元每條三角 江灣大香檳每張十元 將近賽馬(批發 價格克己 隨班回件 此佈)

296乙A

上海惠利銀公司定期還本有獎儲蓄廣告

第六次有獎儲蓄券定於陽曆二月十一號即陰曆正月二十日准期開籤

有獎儲蓄部啓

上海惠利銀公司有獎儲蓄揭曉 第五次

一等第一五一三號 二等第九二六九號 三等第三〇四二號 四等第二九〇〇號 五等第一〇三七九號

本埠滙源公司代理 漢口振華公司代理 本埠滙利源代理 漢口大達公司代理 本埠滙利源代理

忙中有錯 號單為憑

上海明華商業儲蓄銀行廣告

本行開設九載辦理商業銀行儲蓄銀行一切業務訂有詳章函索即寄

存款 三個月週息六厘 六個月週息七厘 九個月週息八厘 一年週息九厘

滙水 國內各埠均有通滙

特別活期存款 週息五厘

行址北京路河南路口 電話中央二八〇 經理室中央二八〇

分行 天津法租界四號路 北京煤市街 青島河南路

戊A207

華義銀行廣告

上海分行地址九江路十六號 洋經理室電話中央五〇九四 華經理電話中央三九六五 電報掛號西文"BANKSINIT"

The Italian Bank For China「本行係義大利銀行Credito Italiano之聯支」本行總行設在上海天津北京各大商埠如義大利各埠倫敦紐約巴黎比京瑞士坎拿大以及南美洲等均設有代理處本行業務如下(一)買賣各國幣並辦理銀元銀兩英磅美金日金等定期活期及儲蓄存款(二)在倫敦紐約巴黎等市場代客購買股票及其他有價證券均極克己(三)設信託部承辦房產註冊過戶等事並經理業主不在滬時之地產事務……以便面商一切請來電話或來函通知俾得會晤

洋總經理 …… 華經理 ……

乙B342

中國通商銀行虹口分行廣告

本行辦理商業銀行業務兼辦儲蓄所有各種存款息率開列於後(商業部)定期存款長年四釐 活期存款 往來存款……(儲蓄部)……

營業時間(商業部)上午九時起十二時止下午一時起四時止(儲蓄部)上午九時起十二時止下午一時起三時止 節假日照例休息

電話 經理室北二三六八 營業室北二三八八

中華懋業銀行廣告

本行中美合辦 資本總額國幣一千萬元 實收七百五十萬元 公積一百七十四萬一千餘元

專營各種銀行業務兼設儲蓄部及保管箱 手續簡便 待遇優渥 如蒙惠顧無任歡迎

總行北京 分行 上海 天津 濟南 哈爾濱 漢口

通滙地點 本國各省歐美日本及南洋各大商埠

滬行 地址南京路十一號 電話中央八六四一至八六四四 電報掛號流字(二三七七)

7424

東南植業銀行有限公司召集股東會緊要通告

本公司董事會議決於民國十七年一月二十二日暫行停止營業並定於二月十四日即舊曆正月二十三日下午二時在本行召集股東會報告狀況決議辦法除分函各股東外特此通告

A583戊

浙江實業銀行定期股東會通告

一月廿六日董事會議決於陽曆三月四日即陰曆二月十三日下午一時在上海香港路四號銀行公會開定期股東會務請各股東屆時持證蒞會如不能到會請照章委託他股東代理並將委託書於會期前三日送至總管理處如過期未到會者暫停股票過戶並以此附告

乙A1086

貢汪煤礦有限公司股東啓事

接天津總公司寄到與遠記公司借款合同……

積福堂 德記 張孝記 ……

戊A628

物華首創電機絲織有限公司召集股東常會緊要通告

敬啓者茲經董監緊急會議議決定於夏歷正月十九日下午一時假座蘇州河路老垃圾橋東首盛涇公所內開股東常會報告上年營業狀況收支帳略並討論丁卯年十二月念一日議決案除專函附券奉達外設有傳遞不週請於開會前二天向南香弄發行所領入場券此次會議關係本公司前途至重且大務希準時蒞臨若不能親到亦得照章委託代表列席幸勿自誤是所至盼特此通告

乙A670

湖州旅滬同鄉公鑒

湖州同鄉向有團拜宴會之舉去歲以時局關係暫行停止茲定於舊曆正月十四日下午四時假座小東門大吉樓團拜聚餐凡吾湖屬同鄉均祈準時惠臨共敘鄉誼(聚餐費每人小洋六角知不另函通告)

湖州旅滬南市同鄉會謹啓

戊A

語體文　混合編制

新學制初級中學教科書

新學制初級中學各科目，以混合教授為主，此書即據此規定而編成。取材新穎，編制精善；尤能使教者減少困難，學者增加效率。各科用書，已完全出齊。

國語……六冊（前三）各三角半（四）四角半（五）五角（六）六角
歷史……二冊　各四角
人生地理……三冊（前二）各九角（三）一元四角
地理……二冊（上）四角（下）七角
自然科學……四冊（一）四角（二）六角半（三）七角（四）九角
實用自然科學……四冊　各六角
混合算學……六冊　各六角
同上習題答案……六冊（前三）各二角
同上教員準備書……六冊（一）一元二角（二）九角
英文讀本文法（混合）……三冊（一）一元二角（二）八角（三）六角
同上注音本……三冊（一）一元二角半（二）八角半（三）六角半
同上草寫本……一冊　二角
同上教授法……三冊　各五角
英文法……一冊　一元
樂理……六冊　各二角半
唱歌……六冊（前三）各八角
風琴……一冊　一元半
鋼琴……一冊　三元
圖畫……六冊（前二）各五角（三）七角
手工……六冊（前二）各四角半（三）各三角半

商務印書館出版

適合黨化教育

最新編輯出版

新時代小學教科書

初級小學用

三民主義　八冊　每冊五分
國語　八冊　每冊一角
社會　八冊　每冊八分
常識　八冊　每冊八分
自然　八冊　每冊八分
算術　八冊　每冊八分

高級小學用

三民主義　四冊　每冊八分
國語　四冊　每冊一角二分
歷史　四冊　前三冊每冊八分　第四冊一角
地理　四冊　前三冊每冊八分　第四冊一角

〔各科用書均編有教授書〕

新時代教育社出版
商務印書館經售

商務印書館

出版預告

雙解標準英漢字典

全書一千餘頁布面精裝
定價二元五角
特價一元八角

英語為研究現代學術必要的智識，而英漢字典尤為研究英語必不可少的工具。本書恰合一般教員學生之用。凡英部教科書及其他學生讀物內所習見之字，均已蒐羅殆盡。釋義異常明晰，絕無含糊籠統之弊，譯義正確，決不致誤解字義而走入歧途。例句極其豐富，每檢一字，不但能了解其意義，并能確知其用法，實為教員和學生們理想中的英漢字典。

英文世界史大綱

全書約一千頁　彩圖十九幅　定價五元

此書係美國人桑克思君所著，計共三十九章，都凡三十萬言。凡人類演化之經過，東西交通之陳跡，以及現代文化之趨勢等，莫不加以有系統之敘述。著者旅居吾國多年，於吾國情形極為熟悉，故全書見解，一以吾國為立足點，對於吾國文化在世界史中所占之地位，敘述特詳。至其文筆之淺顯，藝諳之平允，更非他種史籍所能比擬，誠吾國高中以上教授世界史之良好課本也。

兩書均約於春季開學時出版

第十九卷第十號

教育雜誌—城市平民教育專號

總會城市教育部的組織和工作……湯茂如
都市平民教育運動術……湯茂如
城市平民學校課程論……文華
城市平民學校管理法……殷祖懿
城市平民學校教學法……賴成驥
城市平民學校的教材……湯茂如

教育界消息
永深火熱之教育界
第三屆世界教育會聯合會記略
中華教育文化基金會社會調查
部之報告
學校職教員養老金及卹金條例

城市平民學校視導法……張哲農
編輯平民報紙的經驗……周德之
城市平民學校之教育測驗……諸葛龍
北京之平民學校表演……賴成驥
克柏屈在滬演講平民智慧測驗（續）……張哲農

本號定價仍售大洋二角
預定全年一元

商務印書館

MODEE ENGLISH READERS

周越然編

英語模範讀本

學外國語之目的有二：（一）能聽而懂外國人之說話，并能自說外國話而為外國人所懂；（二）能讀外國文字，并能用外國文字寫述自己之意思而不至誤解。欲求達此目的，必須明瞭外國之風土人情。本書於英美二國之人民生活，極為注意。故用本書以教授英文，於能聽能講能寫諸端，必收事半功倍之效。

全書四冊
定價
第一冊　布面八角　紙面六角
第二冊　布面一元　紙面一元
第三冊　布面一元二角　紙面一元
第四冊　布面九角　紙面七角

周由廑編
英語論說文範
初集九角
二集一元二角
三集不日出版

英語語音學綱要
一冊六角

商務印書館

半月刊

新路創刊號

本期目錄
發刊辭
論共產黨與共產黨的問題
共產黨在廣東之流寇策略
民主政治與階級利用農民運動
月之初昇（戲劇）
寄居蝸（春木）
柳（遠）
叔（耘）
諧（庭）

每冊大洋一角
全年二元

通信處　上海英租界南京路一百號一坊
寄售處　上海及各埠各大書局

ZA6

大學院公報出版廣告

本公報自本年一月起月出一期，定價每期大洋二角，每年大洋二元，郵費在內。凡欲定閱者，請逕向本處接洽，函定亦可，報費先惠。南京中華民國大學院公報經理處啟

ZA8

新學制適用

新中學教科書

初級公民課本　舒新城　三冊　各二角五分
人生哲學　舒新城　一冊　一元四角
論理學概論　吳俊升　一冊　一元
初級國語讀本　沈星一等　三冊　第一冊六角　第二冊七角　第三冊八角
初級古文讀本　沈星一等　三冊　各四角
國語讀本（國語讀本？）　黎錦暉　上冊　下冊　一元
高級國語讀本　穆濟波　三冊　第一冊四角　第二冊一元　第三冊七角
高級古文讀本　穆濟波　三冊　各六角
初級本國歷史　金兆梓　二冊　各六角
初級本國歷史參考書　金兆梓　二冊　上冊九角
初級世界史　金兆梓　一冊　六角
初級本國地理　丁譽愈　二冊　各六角
初級本國地理參考書　丁譽愈　二冊　各六角
初級世界地理　丁譽愈　一冊　八角
初級混合理科　饒衡斌　六冊　各三角
初級生物學　陸費執　一冊　四角
高級生物學　陸費執　一冊　一元二角（並精裝一元九角）
植物學　宋崇義　一冊　八角（並精裝九角）
動物學　宋崇義等　一冊　五角（並精裝九角）
礦物學　宋崇義等　一冊　五角（並精裝一元）
初級生理衛生學　張起煥　一冊　六角

生理衛生學　宋崇義等　一冊　九角（並精裝五角）
物理學　饒衡斌　一冊　九角（並精裝五角）
化學　饒衡斌　一冊　四角
經濟學大意　歐陽溥存　一冊　四角
初級混合算學　張鵬飛　六冊　各四角
初級混合數學　程廷熙　六冊　各六角
算術　吳在淵　一冊　一元二角（並精裝一元八角）
代數學　秦汾　一冊　一元（並精裝一元一角）
初級幾何學　吳在淵　一冊　七角（並精裝一元七角）
幾何學　胡敦復　一冊　七角（並精裝一元）
高級代數學　張鵬飛　一冊　九角
平面三角法　胡仁源　一冊　八角（並精裝）
解析幾何學　余愷　一冊　五角（並精裝）
高級幾何學　胡敦復　一冊　九角（並精裝一元六角）
圖畫課本　何元　四冊　各四角

初級混合英語　沈彬　六冊　各一冊四角、二三四冊各五角、五冊六角、六冊七角
初級英語讀本　沈彬　三冊　各六角
初級英文法　王龍恭　二冊　各三角半
英文作文法　謝頌羔　一冊　一元五角
高級英語讀本　朱友漁　一冊　一元二角
英文典與作文法　黃添福　一冊　一元二角

中華書局出版

（丁211）

開學了

請用

新主義教科書

八冊　每冊定價六分

三民主義讀本　前四冊定價每冊一角　後四冊每冊一角二分

前期小學用書

國語讀本　八冊　每冊定價一角
國文讀本　八冊　每冊定價一角
社會課本　八冊　每冊定價八分
常識課本　八冊　每冊定價一角
自然課本　八冊　每冊定價八分
算術課本　八冊　每冊定價一角

「上列各書・均有教學法・至詳至備・極便講授」

世界書局

中學教科書

師範專科

三中學師範用三
初中手工教……實價二角半
新的算數……實價七角
外國地理……定價一元六角
本國地理……定價八角
中國文化史……定價一角
民國開國史……實價八角
漢英對照柴霍甫小說……定價五角
漢英對照泰谷兒……實價五角
農業政策……實價四角
三民主義讀本（一）……實價二角
三民主義讀本（二）……定價三角
西洋哲學概論……實價六角

三藝術類三
高中唱歌教本……實價一角二分
師範唱歌教本……實價一角
師範樂理教本……實價一角二分
師範唱歌教本……實價一角六分
師範樂理教本……實價一角五分
初中唱歌教本……實價八分
初中唱歌教本……實價一角二分
初中樂理教本……實價一角
初中樂理教本……實價一角六分
音樂教科書……實價一角六分
音樂理論教科書……實價一角
音樂教科書……實價一角五分（？）
音樂理論教科書……定價二角

三大學專科用三
近時國際問題與中國……定價一元
孟子政治哲學……實價一角
墨子政治哲學……實價二角
現代民主政治……實價二角
經濟學概要……實價一元
季特經濟學……定價三元半
經濟學大綱……定價六角
社會學述要……定價五角
社會學……定價五角
近世社會學……定價一元
美學原理……實價四角
美學綱要……實價一角半

（另備詳細目錄函索即寄）

上海四馬路中
泰東圖書局印行

夢坡室獲古叢編發售

是編係兒與周慶雲夢坡氏所藏金器自三代以至唐宋有名家考訂，鄒適廬編次分類，計分器兵器佛像雜器等八類，每器精拓全形及款識，孝釋器制用器明器鏡八十器，用上等宣紙石印，裝二十冊，定價四十元，另木箱者加一元，布套者加八角，寄售處上海三馬路大慶里中國書店、西門泥水坊西洽印社及梅白格路晨風廬。

ZA171

廣帮恒和泰號張聘棠鑒

啓者：本號去年所欠小洋等念九家往來款項，為數甚巨，候至年終關閉，下落不明，今特登報通告，限一星期內出面料理清楚，以三星期為限，倘逾期不見出面，依法追究，惟有訴諸法律，屆時不負責任。當此年關，此等債務，萬難久擱，倘再不見出面理楚，定當依法起訴，維持債權，勿謂言之不預也。

恒和泰債權代表　中央信託公司等同啓

甲A169

第二期 新生命月刊 已出版

第二期目錄

行易知難……戴季陶
民權主義的根據和特質……周佛海
國民革命與社會革命……陳血武
蘇俄共產黨內之派爭……悲天
十年來共產黨政下之蘇俄（續）……潘公展
羣雄角逐之巴黎新聞界……從予
法國社會主義者與殖民問題……劉試森
中國的人口問題……劉光華
耕者有其田之研究……壽毅成
留別中國（時）（續）……長虹
破滅之前（小說）（續）……沐沮
泰倚思（小說）（續）……徐蔚南譯

第三期要目預告

民族主義之科學的說明……周佛海
民族主義與武力……戴季陶
五權憲法的精神（續）……梅思平
新生命之創造……范緒
資本主義研究……陳石孚
無政府主義解剖……張任天
革命社會學……胡愈之
羅素自述思想發展……東疑
縱橫捭闔之歐洲……從予
中國革命的發展……張韶舞
八覺（續）……戴季陶
革命的心（創作）……長虹
泰倚思（小說）（續）……徐蔚南譯

價目 每冊大洋二角 全年二元 半年一元 郵費在內 郵票代價作九折計 惟以一分者為限
總發行所 上海霞飛路霞飛坊十九號
代售處 本埠及各埠大書坊

良友報新價通告

由二十五期起■每冊零售定價大洋三角 定閱全年國內連寄費三元六角 半年二元 全年國外連寄費四元二角 半年二元四角
由二十五期起■封面用橡皮版彩色精印美女畫 內容材料精選刷新 加英文說明
陽曆二月一號起定報者須以新價由廿五期定起欲得廿五期以前各期者請以每冊二角之價銀零購
乙A203
上海良友圖書印刷公司謹啟

中華豐記麵粉公司啟事

趙君慕谿向任本公司麥務事宜 閱堪稱職 今正來函辭職 挽留無效 經已准其辭退 另圖高就 與本公司完全脫離關係 所有趙君個人事件 請向其自行理直 與本公司無涉 特此登報聲明
甲A220

萬國儲蓄會啟事

本會現欲添聘本埠交際員數人 不論性別 酬勞從豐 身有職務者亦可兼任 倘願就斯職者 請親向愛多亞路七號本會推銷部接洽可也
CA52

機會之多少？

凡事利益之大小、當視機會之多、假使利益雖大、而機會極少、如古人所謂千載一時之機會、則其利益分而計之、亦甚有限矣、本會除期滿還本、根本之利益不計外、如每月獎金、月月能有可得之機會、又除現有特獎、已達三萬六千餘元之鉅欵不計外、又有一二三四等獎、每種各有三十六個、其機會之多、為任何事業所不及、即利益之大、為任何事業所不及、世之善用機會者、請速來本會入會、此佈

詳章函索即奉
上海法租界愛多亞路七號萬國儲蓄會啟

介紹醫家 徐孟君先生

徐孟君先生為上海名醫余伯陶先生之入室弟子 懸壺有年 經驗宏富 爰者設硯寄廬 間該邑人士莫不交口稱譽 邇因滬上求診者日多 今先生移寓海上老北門內廣福寺東首 定於正月十二日開診 特此登報介紹
介紹人 沈聯芳 王一亭 項如松 翟鶴鳴 王曉籟 顧馨一 王伯勛 朱靜盦 同啟
乙A251

介紹名西醫胡潤德博士

博士學識之高深經驗之豐富妙手回春久已名播中外矣近因博士之親戚好友多在滬上要求移居 以情不可卻爰於今冬來滬另闢診所 如此名醫誠病家之好福音也 同人等知之有素用敢紹介

診所上午九時至十二時在北四川路大德里恒安坊五號 下午二時至四時在三馬路中法大藥房

介紹人 馮少山 李元信 王大章 虞洽卿 歌偉國 孫梅堂 王曉籟 俞鳳賓 黃楚九

博士已於清季游學美國精研醫理 畢業於美國聖路伊斯省醫科大學 曾在母校及加省立醫院服務多年 至民國四年返國 五年任南京 …… 任河海工程專校及南京醫院院長

診例 門診一元 出診六元六角

統益紡織股份有限公司召集第七屆股東年會及修改章程決議重要事項公告

本公司茲定於十七年三月四日（即舊曆二月十三日）午後二時在上海愛多亞路紗布交易所召集第七屆股東年會 報告上屆營業情形 選舉董事監察人 並有重要事件提議及修改公司章程 屆時務希撥冗蒞會決議是幸 此請 股東公鑒 （再自公告日起至開會日止暫行停止股票過戶）

董事會謹啟
乙A803

時評

⊙新萌芽 （冷）

自民國以來、雖患難頻仍、然其間亦無可以求治之新萌芽發現、但屢屢發現而屢屢不免摧毀者、即孟子所謂牛羊又從而牧之之故也、或因一二人之不如意、或因一二人之有野心、當此萌芽初發現之時、即認為參天之樹、其蔭福無窮、其收成無算、惟恐己之不克預聞、復恐己之不能獨享、於是不暇培養之、而日惟侵蝕之、此即新萌芽之牛羊也、

國家當困頓之餘、茍有生機之新萌芽發現、當人人視如己之生命而維護、惟恐或傷、寧犧牲己之一切、而此新萌芽決不可因己而稍有所損壞、則此新萌芽者、斷無不日夜滋長、不久而有繁茂之望、何也、衆多之人愛惜之、而復無一二人損害之、其果效自大不相同也、

本館要電二

⊙國府組織法草案
▲三日大會修正通過

〔南京〕改組國民政府審查委員會提出中華民國國民政府組織法草案、除第七條外、均經昨日大會修正通過、全文如下、（第一條）國民政府受中國國民黨中央執行委員會之指導及監督、掌理全國政務、（第二條）國民政府由中央執行委員會推舉委員若干人組織之、並推定其中五人至七人為常務委員、於常務委員中推定一人為主席、（第三條）國民政府委員處理政務、以會議行之、日常政務由常務委員執行之、（第四條）國民政府委員會議、須有國民政府所在地委員過半數之出席、如出席委員不足法定人數時、即以常務委員會代之、（第五條）國民政府委員會議、於國民政府所在地行之、（第六條）公布法令及其他關於國務之文書、由主席及常務委員二人以上署名、其與各部有關者、並由各該主管部部長連署、以國民政府名義行之、（第七條）國民政府設內政外交財政交通司法農礦工商教育等部、并設監察院審計院考試院法制局蒙藏局僑務局建設委員會軍事委員會、（第八條）國民政府各部及其他機關之組織法另定之、（第九條）國民政府委員會下設秘書處副官處印鑄局參事廳、受主席及常務委員之指揮、其規程另定之、（第十條）本法得由中央執行委員會隨時修正之、國民政府委員會於必要時亦得提出修正案、（第十一條）本法自公布之日施行、〔四日下午二鐘〕

⊙整理黨務決議案

〔南京〕四次中央會議對於整理各地黨務之決議案如下、㊀各地各級黨部一律暫行停止活動、聽候中央派人整理、㊁各地黨員一律重新登記、登記期間、停止徵求黨員、㊂各省及等於省之黨部、由中央派黨務指導委員七人至九人、組織黨務指導委員會、辦理該黨務及整理登記一切事宜、黨務指導委員會組織條例、由中央另定、㊃在整理期間、黨務指導委員會代行該地執行委員會職權、㊄登記及整理期間、定為三個月、自中央指定之日期起算、如有特別情形、可由中央酌量延長、但以一月為限、㊅凡省黨務指導委員、須先經中央常務委員會切實考查、將其考查結果公布半月後、方可派赴各省、縣黨務指導委員、須先經省黨務指導委員會考查、公布十日後、方可派赴各縣、其考查方法、由中央常務委員會定之、㊆黨務指導委員、須守以下之原則、一絕對信仰本黨主義、二絕對不組織或加入其他政治團體、三絕對不藉黨營私、四絕對不以個人情感或意氣用事、㊇黨員登記時、應慎重考查、曾經加入本黨以外之政治團體者、須切實聲明與該團體脫離關係、㊈登記條例及登記表、由常務委員會詳細規定之、㊉海外各黨部及國內未能公開各地之黨部、有困難情形時、由中央常務委員會斟酌辦理之、〔四日下午八鐘〕

⊙財部催解稅收
▲宋子文昨晚來滬

〔南京〕財部電各關署局、現在餉糈待付孔急、仰即籌解、於二月十五及二十五日以前、分兩次平均解部、即使稅收不能足額、亦須設法籌足、不得藉詞推諉、貽誤要需、

〔南京〕財部委李承翼為駐滬辦事處主任、

〔南京〕財部委陳少衡為關署郵包稅科長、

〔南京〕宋子文四日晚赴滬、部務由秘長鄒琳代行、〔四日下午十一鐘〕

〔南京〕財部通令各機關、將各項國稅範圍、無論直接間接、凡現為他機關所暫轄者、一律收歸部辦、以謀財政統一、至關於教育經費、由部會商大學院辦理、〔四日下午十鐘〕

〔南京〕財部為便利計、設駐滬辦事處、任李承翼為該處主任、鄭萊為副主任、〔四日〕

〔南京〕財部委金岳祐為烈山煤礦局會辦、

〔南京〕財次張壽鏞、今晚赴滬、〔四日下午八鐘〕

〔南京〕財部公布湘鄂贛皖四岸食鹽濟運總局簡章、設總局於南京、四岸各設分局、本總局人員、關於推銷徵稅事宜、在政府規定辦法大綱範圍內、有策畫處理之權、總分局運銷鹽斤、由淮北各鹽場配運、定額暫以二百萬担為限、從前臨時官鹽商鹽一律停止、〔四日下午十鐘〕

⊙首都紀聞

〔南京〕滬寧杭兩路局電寧省鐵路局、催將兩路車輛尅日送回、俾資調用、〔四日下午八鐘〕

〔南京〕駐滬一路軍車管理處今晨奉命結束來寧、遷往浦口辦公、〔四日下午八鐘〕

〔南京〕國府四日電覆馮玉祥轉孫良誠及所部將士文云、序律回春、祥和靄瑞、我軍馳驅魯境、收復曹州、敵衆潰奔、元凶就縛、奪其重器、搗彼前鋒、勇毅忠誠、允堪嘉尚、捷音傳至、不惟京國歡騰、亦令同仇奮起也、

〔南京〕大學院改聘周啟剛·汪同塵·鍾榮光為華僑教育委員會常務委員、主持會務、〔四日〕

〔南京〕蘇農工廳長何玉書定六日赴滬、調查失業工人狀況、〔四日下午十一鐘〕

〔南京〕鈕永建提出關於江蘇黨務之建議案、決交常委會辦理、〔四日下午三鐘〕

⊙國府準備歡宴法使

〔南京〕法使馬德爾三日離漢來寧、五日可到、國府派褚民誼招待、〔三日下午九鐘〕

〔南京〕法國駐華公使瑪德爾、請假回國、由北京南來考察、五日晨可由漢至寧、國府定五日午設宴歡迎、除瑪使外、有滬法領事梅里愛·法艦長費來恩·法使署陸軍參贊費克·隨員方德諾等、由譚蔣蔡李四常委、具名柬邀、並請中執監全體作陪、蔣夫人及李石曾夫人亦在邀、〔四日下午八鐘〕

⊙張發奎部集中贛南
▲朱培德令三軍截擊
▲范許兩部擬不入湘

〔香港〕張發奎軍在贛邊集合、圖反攻、韓江上游八路軍約有二萬人、將由黃紹雄統率入贛、與張發奎軍決戰、現黃紹雄在汕設四路指揮部行營、〔三日下午九鐘〕

〔香港〕聞范石生許克祥兩部、以湘局將解決、無入湘必要、擬開贛南、夾擊張發奎軍、

〔廣州〕黃紹雄抵汕後、一日召開軍事會議、調黃旭初·伍廷颺·呂煥炎等三縱隊、於一日入閩、追擊第四軍、並發給前敵軍人犒品、〔三日上午八鐘〕

〔廣州〕省政府委陳銘樞·劉栽甫·何彤·陳章甫·伍觀淇五人為廣東編練委員會委員、第四軍委韓漢英為二十六師長、陳芝馨為教導師長、外間因傳許志銳黃鎮球已陣亡、朱培德復粵當局電云、張黃殘部、擾及贛邊、已飛令第三軍全部、馳赴贛南截擊、請飭貴軍在閩粵贛邊境防堵、免使回竄、敝軍儘可負責等語、〔四日上午八鐘〕

⊙陳銘樞抵汕
▲李濟深決讓出政權
▲徐景棠有升軍長望

〔香港〕粵政治分會會議、由李濟深提出、加推陳銘樞劉栽甫馬超俊陳濟棠為省政府委員、推陳銘樞代主席、主持粵局、并電陳即日到省、陳已由興寧於冬晚到汕、即日轉赴廣州、〔四日下午二鐘〕

〔香港〕張貞師楊團支晨入漳、團部設舊道署、江營駐文廟、〔四日下午二鐘〕

〔香港〕十一軍政治部三日電告、東路軍總指揮陳銘樞、因粵戰結束、於本日凱旋汕頭等語、陳俟與黃紹雄等開軍事會議後、即偕徐景棠返省、李濟深決讓粵政權與陳、本人專管政分會、俟陳抵省即發表、〔四日下午八鐘〕

〔香港〕政分會通過、在該會下設建設委員會、為政分會之政治設計及顧問機關、設常務委員三人至五人、各委員不日可發表、

內務部化驗

通經活血

月月紅

每瓶一元 每打十元

主治

月經不調 經行腹痛 子宮寒冷 赤白帶下 提前落後 經淡如水

總店四馬路 分店虹口大橋

上海五洲大藥房發行

各埠分店及各大藥房發售

滋肌嫩膚 五洲美容霜

新患梅毒

二先生好治遊，一到新年，興致尤濃，天天逛遊戲場，撩淌牌開房間，習以爲常，詐知樂極悲生，致患梅毒，初起尿道刺痛，下部疼痛，陽物腫脹，包皮破爛，數日後，脹痛難忍，破爛愈大，正在怨根叫苦之際，適其擊友大先生來前拜年，大先生亦會患過梅毒而治愈者，二先生即將自己所患症狀相告，並問大先生從前梅毒用何藥治愈，大先生當告以用太和大藥房哈蘭士六零六治愈，現已三年，尚未發過，想藥力偉大，毒已根治，你可速去購買，以內服六零六，服除體內毒素，以外搽六零六，搽治外面破爛，內外兼治，你的梅毒全愈，指顧間耳，二先生從之，果然不到一星期，內外梅毒霍然而愈，

價目 內服六零六聖藥 每瓶洋一元七角五分 外搽六零六藥膏 每盒洋一元二角

上海四馬路中 太和大藥房總發行

各埠分店及各大藥房均有出售

丙特84

本館要電三

【香港】李濟深一日電紫金五華之伍廷颺、呂煥炎二部開海陸豐、勦辦共黨、（四日下午八鐘）

【香港】李濟深擬升徐景棠爲軍長、（四日）

【香港】省府擬收回香港中國電局、三日提出討論、（四日下午八鐘）

【香港】財廳擬任梅光培爲造幣廠廠長、

【香港】政分會電促鄧澤如回粵、督辦黃埔商埠、（三日下午九鐘）

【香港】軍廳召各縣民團、派代表來省會議勦匪防共問題、（三日下午九鐘）

【香港】新委省黨部改組委員十八、定四日就職、（三日下午九鐘）

【香港】粵商界聯合會請商會開會、維持紙幣、商會將轉請政府設法、從速維持、（三日）

【香港】吳鐵城定六日就代建設廳長職、

【廣州】孫祥夫銜黨政府命來粵、與粵當局洽商要公、（三日上午八鐘）

征湘軍開赴寗鄉

【漢口】征湘軍第十三第七第三十一各軍、陸續開赴寗鄉、追擊何健殘部、（四日）

【漢口】白崇禧指揮定四日赴岳州前綫督戰、

【漢口】胡宗鐸部第十九軍將返鄂、在漢預備開拔中、（四日下午五鐘）

【香港】第八路總部接十三軍電、一日克常德、（三日下午九鐘）

鄂西軍由宜昌西進

【漢口】魯滌平一日電、我軍於三十一日佔領宜昌、並由我三十軍擔任北岸、追擊至秭歸之綫、我四十三軍擔任追擊至巴東之綫、敵經此痛勦、已潰不成軍、鄂西全境、可告肅淸、（四日下午五鐘）

【漢口】四十三軍全部、已開往南岸剿匪、另訊、第三十軍約六千人到宜、魏益三軍長亦到、決在宜休息、二三日即開赴秭歸興山追擊、（四日下午五鐘）

【漢口】第二軍留守後方人員、四日出發宜昌、（四日下午五鐘）

武漢政聞

【漢口】湘鄂政委會三日討論地主佃農間之租課問題、決暫採取基於地主與佃農間自由意志規定之租約、不日通令各縣遵照、

【漢口】新任高等法院長湯葆元、三日就職、

【漢口】漢市黨部已覓定業主會地址、開始辦公、三日發兩電、一慰勞西征軍前方武裝同志、一宣布葉開鑫楊森反變罪狀、

【漢口】政委會通令、現駐各校軍隊、應另覓地點駐紮、退還校舍、（四日下午五鐘）

【漢口】政委會撥省市黨部籌備費千元、

【漢口】財部長電政委會、已籌二十五萬元、交李宗仁匯漢、接濟前方軍用、（四日）

鄂省之共禍

【漢口】漢川繫馬口共黨、於一日晚、乘二軍西上時、焚燒全鎭店舖二百餘戶、殺斃數人、損失甚大、漢川縣長因無兵力、不敢究辦、該鎭難民紛逃來漢、又黃岡應山兩縣長、均電請兵剿共、（四日下午五鐘）

方振武部開抵碭山

▲劉峙由前綫返徐

【徐州】路息、方振武部一日由豫開抵碭山、加入北伐、（四日下午一鐘）

【徐州】劉峙三日晨乘中山四號鐵甲車、赴柳泉檢閱前方一軍部隊、晚返、（四日下午一鐘）

【徐州】方振武軍第三十四軍阮玄武部、全抵碭山集中、方已派參謀長楊可東、由豫來徐、接洽北伐計畫、（四日下午十一鐘）

偏關奉軍完全肅淸

▲閻派吳藻華爲駐寗代表

【太原】偏關河曲之鄭澤生部、二十八日復被晉騎兵第六師兜剿、已完全消滅、閻令撫慰該處難民、（四日下午七鐘）

【太原】新委徐盛勤爲騎兵獨立旅長、譚慶鏞爲騎兵第三旅長、（四日下午七鐘）

【太原】兵工廠近由滬運來鋼鐵十六噸、餘水銀千七百餘兩、（四日下午七鐘）

【太原】閻派師長吳藻華爲駐寗軍事代表、昨南下（四日下午七鐘）

廈門加緊戒嚴

▲二十六師過廈赴汕

【廈門】廈鼓四日均加緊戒嚴、晚七時、海面禁通行、（四日下午八鐘）

【廈門】二十六師七十七團全部、三日午乘五小輪、自漳來廈、轉駕懿涵江兩輪、午後五時赴汕、團長向卓然偕師部人員同行、補充師教導團將繼開、一二三四團將留閩、

【廈門】軍廳呈省府、議決收編郭鳳鳴、派張陳兩代表、三日過廈赴汀點槍、（三日）

【廈門】十一軍漳泉留守主任黃莫京一日自漳來廈、寓鼓嶼、（三日下午十鐘）

淮北匪勢益熾

【淸江浦】三日夜淮陰附城王營、被匪洗刦、公安分局失去鋼槍多枝、商民被架六人、受傷二人、損失孔巨、又徐溜鎭集現亦被匪燒刦、（四日下午十鐘）

北京外交界雜聞

【北京】使團對易紈士節略、除日本外、其餘各國均贊同、（四日下午一鐘）

【北京】日本對大連二五稅尚未照繳、美日兩使館商量無線電案、日本仍主合併、美國仍持分辦議、日本以犧牲在安福時取得三十年專利權、并無相當互換利益、故不允美非德理合同實行、美國以日既反對實行美合同、則仍是壟斷專利權、故此案難妥協、（四日下午一鐘）

【北京】寗領團電使團、謂寗會開成、長江華輪照駛各地、共黨絕跡、使團中關係不同、故看法亦異、英美商務南重於北、日本商務北重於南、（四日下午九鐘）

英諾兩使過濟南下

【青島】英使藍博森、總稅務司易紈士、諾威公使密那成、三日由濟來青、易當午赴滬、

【濟南】英使藍博森二日過濟赴滬、調查英商狀況、謁林祖憲、略有陳述、（三日下午十鐘）

【濟南】三日晚、諾威公使密那成由濟赴青島、（四日下午四鐘）

徐淮軍事雜訊

【徐州】三十三軍第一師全師代表大會、四日晨十時舉行、出席二百餘人、軍黨部派來趙委員健杭秘書曦海各有演說、（四日）

【淸江浦】第九軍補充團一營七連傳典祥連長三日率部由鎭來浦、（四日下午十鐘）

【徐州】一路軍砲兵團孟廣恩部、四日由徐北開、（四日下午十一鐘）

十七軍教導團遣散

【蘇州】已解散之十七軍教導隊將於明晨由該軍軍法處長押赴鎭江、資遣回籍、（四日）

直魯方面軍訊

【北京】定州奉軍重挖深戰壕、橫斷通新樂大道、（四日下午九鐘）

【北京】官方稱、對晉決繼續進攻、尤側重晉北方面、（四日下午九鐘）

奉票暴跌無法救濟

【北京】昨府議、奉票暴落救濟辦法、將令劉尚淸來京、又因哈大洋票亦跌到六扣多、張作相主張籌現欵擴充基金、（四日下午一鐘）

【北京】日票在東省有統一勢、因俄幣亦經禁絕、有人建議、張出私財收買奉票、提高價値、尚在考量中、（四日下午一鐘）

【北京】奉電、奉票跌勢、經官廳嚴刑錢商、尚可硬撐、（四日下午一鐘）

湖州槍決不法軍人

【湖州】補充團三營排長高金保、兵蔣梅生、緝私營丁劉長書、靳大生、李子鳴勾匪圖刦、晨槍決、（四日下午六鐘）

青島近聞

【青島】六十五師長聶嘉夫、二日來青、

【青島】英驅逐艦弗格斯葛棄夫、三日午抵青、（三日下午七鐘）

【青島】警廳派員赴膠縣、會同該縣知事、向紅槍會索回前刦去槍械、（三日下午七鐘）

北京雜電

【北京】津又捕假軍官佟燮坡等十二名、

【北京】三日、潘宅宴梁士詒王克敏及銀行界外交界、專談關稅問題、將組織籌備委員會、（四日下午九鐘）

【北京】今日閣議、通過專門以上學校畢業覆試規程、及任任師尚爲直財廳長、邵學煜爲長蘆運使、孟昭淦爲直烟酒局長、魯禁男女同校、（四日下午九鐘）

【北京】報載、京禁烟局改組以後、買鴦不買土、改總辦爲局長、（四日下午九鐘）

【北京】院派高家驥·許寶蘅、內部派李升培教部陳任中、會同查辦古物陳列所、滿蒙藏經板案、（四日下午一鐘）

【北京】常蔭槐查辦津浦局火燬案、謂內容恐別有緣故、（四日下午一鐘）

【北京】今晨槍斃冒軍封財犯三名、

【北京】津浦路因軍人多、每日只收入數千元、僅敷煤與油用、（四日下午一鐘）

【北京】報載、名流和平運動、梁士詒主持、黎未與聞、又晉籍官吏楊瑛等、發起西北和平會議、（四日下午一鐘）

【北京】津華法銀行函部、召集股東特會、請派代表列席、（四日下午九鐘）

【北京】易紈士曾有提倡土貨條陳、現由關係機關核辦、津仍禁地毯出口、但外商名義運出甚多、（四日下午九鐘）

【北京】部令津造幣廠停鑄龍鳳角洋、

【北京】府議、對晉再攻、昨某晤江瀚、謂彼尚未電晉閻主和、因無兵權後盾、不能對交戰當事者、予以威嚇或强請云、（四日）

【北京】昨京東拘到李皇上一名、將處死刑、

【北京】淸王公聯向李垣淸算地賬、因新任不負責故、（四日下午一鐘）

【北京】褚玉璞擬以直政廳長宋雲同任省長、藉表軍民分治、（四日下午九鐘）

各社電訊

吉會吉敦兩路之交涉

▲東方社四日北京電　外間傳言南滿洲鐵路公司與大元帥府之間秘密成立之吉會鐵路問題、將與吉敦鐵路工程墊追加墊欵事件、併爲一起、因中國方面內部發生變故、致結局由南滿洲鐵路公司徒然犧牲二百萬元、而成中途被棄之結果、是項交涉、以町野顧問江藤中日實業代表牛島南滿洲鐵路公司參事等爲中心、而以楊宇霆及留京之吉會鐵路督辦魏武英爲相手、於極秘密裡進行之、一月十五日、南滿洲鐵路方面提出細目案、中日兩方面略有異議、但起工地點、日本方面允依照中國提案、當從敦化起工、於是意見遂完全一致、一月二十二日（即舊曆除夕）由穗積牛島兩參事鎌田奉天公所長等、用吉敦鐵路追加墊欵名義、秘密交付現金二百萬元於關係各方面、祇待松岡副社長到京、即行簽字、至此時不料奉天派內部發生反楊宇霆派之策動、此項交涉、遂於簽字在即之際、竟成畫餅、而來一頓挫、此問題暴露時不知何故、亦參與此交涉之小西（有疑義）公所長、於一月二十七日急赴大連、與南滿洲鐵路公司方面協議此問題、其直接負責諸人異常懊喪、期於本年五月解冰期開工建築該路、以補前愆云、

北京當局討論關稅問題

▲東方社三日北京電　本日午後四時、潘復總理招請梁士詒沈瑞麟李思浩王克敏[illegible]至國務院、以易紈士氏所提出之意見書爲中心、關於改革海關制度恢復關稅自主及實施國定稅率與過渡稅率等事、開一內部的準備會議、於北京政府今後應採方針、互相交換意見、討議甚久、

▲東方社三日北京電　外交與晉氏關於關稅問題、向大元帥提出意見書、其大旨如次、㈠廢止二五附加稅、實施二五稅、㈡由海關徵收二五稅、㈢組織國定稅率委員會、令在上海開會、編成國定稅率、㈣明年一月起、實施關稅自主、對於右者、代理總稅務司易紈士氏提議、此事之先決問題、須有南北政府一致、并向關係各國疏通之必要、向南方政府疏通一事、易紈士氏自行擔任、與晉嚴鶴齡周傳經三氏奔走於各國關係公使館之間、據中國方面宣稱、英·美·法·意·和蘭·等國、已表示贊成云、

▲電通社二日北京電　列國間對於海關制度大改革問題、擬設七種差等稅率、爲中國之國定稅率、使南北兩政府實行、即承認關稅自主權、此說如果採用、將召集第二關稅會議、故外交界非常緊張、

北方所傳戰事消息

▲路透社四日北京電　據華人消息、聞晉軍現正攻擊石家莊、距石家莊西四哩處現有戰事、

▲路透社四日北京電　聞張宗昌決議親赴大名督戰、

▲路透社四日北京電　中外擁客、奔走奉晉間者極多、奉軍已由磁州東攻大名附近西北軍之側翼、

▲國聞社四日北京電　日前某方得報、閻電南桂馨探奉最後條件、乃召楊商洽、現查前報不確、奉決仍對雁門關再攻一次、因解凍後山水下注仰攻更難、又晉地正缺水、現全飲雪、春斷後飲料難得、亦爲解決戰事一因、

粵海員公會職員被捕

▲路透社四日香港電　據昨日北開（譯音）無線電稱、該處軍事當局搜查海員公會、拘捕職員二十人、解往江門、由軍法裁判所審訊、內有六人、經人認明乃參與行刦新南海輪船之海盜、

英國棉業之爭端

▲路透社三日倫敦電　棉業僱主提議減少工資百分之十二·五、並增多工時、每週由四十八小時至五十二小時、又四分之一、因是棉業發生恐慌、今日雙方又在孟却斯德開會討論、據工人代表稱、工人反對上述提議之態度、依然未變、

▲路透社三日倫敦電　棉業僱主與工人雙方代表之會議、現已決裂、雙方對於工時與工資兩點、互相堅持、致成僵局、事態甚嚴重、雙方各不相下、此後步趨、繫於僱主、但雙方投票或將決定僱主應否堅持提議、及工人應否罷工、大約棉業工人將商諸工團行政會、

公電

⊙徐州九軍三師黨部執委會電　各報館均鑒、介公再起、三軍氣壯、共匪軍閥、不難平也、敝會誓率全師武裝黨員、恭聽指揮、効命疆場、謹此電聞、國民革命軍第九軍第三師師黨部執監委員會叩江、

⊙徐州九軍三師黨部電　各報館均鑒、敝委員隨軍北征、久經戰事、會中委員多已離職、今爲整飭黨務起見、於一月廿七日在徐州軍次舉行全師各級黨部代表大會、改選師黨部執監委員、及處理一切黨務、選舉結果、涂思宗陳又新潘國驄王勁修李守維祝夏年常指南當選爲執行委員、王紫鵬何大煦李天成劉國勛楊光鈺等爲候補執行委員、桑丙炎方靖周希曾等爲監察委員、韓德勤孟昭文王康奇等爲候補監察委員、當已誓辭就職、惟思黨國任重、「業策是艱、某等輇材、恐難勝任、統希本黨先進不吝南針、以匡不逮、黨國幸甚、臨電神馳、不勝翹企、中國國民黨國民革命軍第九軍第三師師黨部執行監察委員會叩江、

⊙甘肅省政府宣傳處電　各報館鑒、此間今日因鄭州追悼北伐戰亡將士大會、各機關市民、於十二時一律靜默十分鐘、並下半旗、以示哀悼、劉總指揮郁芬、特在東教場集合全體將士、有極沉痛之演說、各機關長官、亦於十二時集合所屬人員、演講追悼意義、並有此次我軍將士在徐州犧牲者、是共產黨間接殺人等語、一時反帝撲共、空氣異常緊張、甘肅省政府宣傳處東、

國內要聞

四次中央全體會議之第一日

▲出席委員上午三十一人下午二十九人

▲議決四大案國府改組案未議竣

中國國民黨中央執行委員會第四次全體會議、經蔣總司令之竭力斡旋、與各委員之努力奮鬭、方能轉危爲安、達到開會目的、此不特爲一班黨員所慶幸、抑爲一般民衆所仰望、現此會已於二日上午舉行開幕典禮、三日開始議案、各情已載電訊、茲爲便利閱者起見、將第一日之開會情形、及議決各案、分別詳紀如下、

▲會場概況及戒備　會場設在丁家橋中央黨部樓上左

PRATT'S MOTOR SPIRITS

汽車牌汽油

㈠容易化汽 ㈡原質清潔 ㈢熱力充足 ㈣熱度適當

美孚行啓

人間蟠桃其惟此乎

蟠桃。王母生誕用以饗衆仙賓者也。然此乃仙物。非世間所有。人壽。往往爲痛楚病苦所折減。康健快樂長生壽爲喪失。世無長生蟠桃。使君永生。然君可服第威德補腎丸以增壽年。此丸經五十餘年之試驗。已爲證明。確能却病延年。如患背痛。骨痛。風濕腰痠腎弱等症。第威德補腎丸能使君永絕病患得享長生

▲主治▼

腰痠背痛 風濕骨痛 淋濁遺精 小便赤熱 膀胱失司 便溺症等

▲各大藥房均有出售

上海郵政信箱九四五號

第威德補腎丸

頑痰爲祟 氣喘難眠

睡眠！償日間勞苦損失之精神也；如果痰喘難眠，日間又須辦公，只有勞碌，而不安息，雖年富力强，也要不支；

惟有痰敵藥片：乃痰喘失眠之救星！

試服一瓶，頑痰化爲淸水，氣喘自平，就可安然酣眠，其效如神。（大瓶二元內裝一百廿片）（小瓶一元內裝四十八片）

上海四馬路中西藥房發行

全國各大藥房分售

首之會議廳、場內正中懸總理遺像及遺囑、三面爲議案、案上覆白布、並陳紙筆等物、以便各委員之楷寫、場外有衛兵四名、兩旁之扶梯脚、各有警察兩人、中央黨部前後左右之附近、以及大門前、均布有兵士及警察、凡無證章者、不能入內、荷槍實彈、戒備森嚴、

▲到會之委員　上午九時起開會、譚延闓主席、到會委員、執行委員爲蔣中正・譚延闓・李烈鈞・何應欽・朱培德・于右任・朱霽青・經亨頤・宋子文・何香凝・陳樹人・王樂平・繆斌・白雲梯・柏烈武・周啓剛・丁惟汾・丁超五・王法勤・戴傳賢・褚民誼・陳肇英・黃實・監察委員爲張人傑・蔡元培・李石曾・邵力子・陳果夫・李宗仁・郭春濤・潘雲超・共計三十一人、十二時散會、下午二時起繼續開會、朱霽青因頭暈缺席、宋子文因部務冗未到、故到委員二十九人、五時半散會、

▲議事日程　第一日議事日程如下、㈠各委員依次遞補案、㈡確定整理黨務根本計畫案、㈢中央黨部改組案、㈣政治委員會改組案、㈤改組國民政府案、㈥改組軍事委員會案、㈦改定軍事系統案、㈧改良軍隊政治工作案

▲各議案之決議　上午九時開議、按照上列議事日程、首先討論㈠各委員依次遞補案、議決通過、㈡確定黨務根本計劃案、因審查尚未完全告竣、議決留在第二日討論、㈢中央黨部改組案、將蔣中正陳果夫丁惟汾三委員之提案全部通過、各委員對於第四項民衆運動委員會、討論最久、卒議決改爲民衆訓練委員會、至此主席宣告休會、下午二時繼續開議、討論四五兩案、（政治委員會改組案及改組國民政府案）、五時半散會、其餘改組軍事委員會案、改定軍事系統案、改良軍隊政治工作案、因時晏不及討論、留待四日再議、茲將上下午議決各案分誌如後、㈠各委員依次遞補案、議決中央執行委員因隸共產黨而開除黨籍者六人、即譚平山・林祖涵・于樹德・吳玉章・楊匏安・惲代英、附逆有據而開除黨籍者一人、即彭澤民、已故者二人、即朱季恂李大釗、停止職權者一人、即徐謙、候補中央執行委員因隸共產黨而開除黨籍者七人、即毛澤東・許甦魂・夏曦・韓麟符・董用威・屈武・鄧穎超、附逆有據而開除黨籍者一人、即鄧演達、已故者一人、即路友于、停止職權者一人、即陳其瑗、綜上所列、現時候補委員有十八應補爲中央執行委員、即白雲梯・周啓剛・黃實・王樂平・陳嘉佑・朱霽青・丁超五・何應欽・褚民誼・陳樹人、此外候補列席者二人、即繆斌陳肇英、中央監察委員因隸共產黨而開除黨籍者一人、即高語罕、候補中央監察委員隸共產黨而開除黨籍者一人、即江浩、停止職權者二人、即鄧懋修謝晉、候補中央監察委員應遞補者一人、即黃紹雄、表決時爲便利表決起見、監察委員及執行委員分坐兩邊、主席付表決、即一致通過、㈢中央黨部改組案、此案討論最久、周啓剛主張保留海外部、朱霽青主張農工商仍保留、何香凝主張保留婦女及農民、經各委員之討論後、結果卒將蔣中正陳果夫丁惟汾三委員之提案、全部通過、（原文另錄）㈢政治委員會改組案、審查員丁惟汾等提出報告、略謂惟汾等承全體會議預備會及談話會囑審查政治委員會之組織、業於二月一日下午六時開會、到譚延闓于右任經亨頤蔣中正暨惟汾五人、當將舊政治委員會組織條例・政治會議分會條例、暨此次全體會議各同志關於政治委員會之提案、彙合審查、議得政治委員會現稱政治會議及各地方分會、可暫時存在、候第三次全國代表大會決定、惟各地方分會之設置、須通盤籌畫、不宜多設、且各分會應專理政治、不兼管黨務、照現在國民政府管轄區域、宜在廣州武漢開封太原四處設立分會、關於政治指導之區域、擬於廣東廣西屬諸廣州分會、湖南湖北屬諸武漢分會、河南陝西甘肅屬諸開封分會、山西及綏遠察哈爾等區屬諸太原分會、其不屬於以上四區會議者、概由中央政治會議處理之、是否有當、仍候大會公決、再前年七月政治委員會改爲政治會議時、並未訂定條例、如擬有修訂、可即就政治委員會組織條例及第三次全體會議所改訂之條例、加以修正、並以附註、議決關於組織條例、交由中央常務委員會修訂、餘照審查報告通過、（五）改組國民政府案、未議竣、

◉蔣中正等改組中央黨部提案

蔣中正丁惟汾陳果夫等在四次全會提出改組中央黨部之建議、已經三日下午正式會議通過、茲錄提案全文如下、「竊以本黨爲代表全體被壓迫民衆利益的黨、而喚起各階級被壓迫民衆共同奮鬪、更爲本黨所主張唯一無二之革命方略、總理之所以主張喚起民衆以此、本黨之所以有農民工人青年婦女商民等運動、亦以此也、良以黨而無民衆運動爲後盾、則黨將成爲空疏的政治組織、救國救民救世界之三民主義、自無由澈底實現、民衆運動而無革命的三民主義爲核心、更易流於紛亂紊亂之景況、民衆解放之革命運動、何以得到成功、三民主義與被壓迫民衆之關係、實屬至深且切、亦即黨的工作與民衆運動互爲表裡、不可須臾離也、乃比年以來、各地同志只知努力黨的工作、及實地參加民衆運動、却疏忽黨與民衆相互關係之原理、以致民衆運動有離黨獨立之傾向、而農民工人青年婦女商民等各種運動、更各自爲謀、現出層出不窮的相互間之糾紛與衝突、長此以往、不惟破壞黨的指揮統一、失卻領導全體被壓迫民衆共同奮鬪之本旨、且亦有損農工商學聯合戰線、分散革命勢力、有形無形、加厲階級鬪爭之危機、大有悖乎本黨全民互助之本意、救民轉是害民、救亂反足釀亂、此誠凡我同志過去工作中之莫大錯誤、亟宜急起直追、立即糾正者也、本黨同志遍佈全球各地、故本黨黨部之組織、有省市黨部及海外總支部之別稱、然名稱之有異、全係空間上之畫分與區別、駐法總支部與廣東省黨部之別、猶之廣東省黨部與山東省黨部之別、縱或國內外之情形微有不同、按之黨的系統、均應歸中央組織部之直轄指揮、則絕無疑義、乃過去之中央黨部、於中央組織部外、復設立海外部、以總轄海外各總支部、是畫分海內外之界線、其害猶小、妨礙黨的集中組織、其害爲大、此又過去之錯誤、亟宜糾正者也、黨的組織、固宜集中、而黨的宣傳、尤貴統一、惟有集中的組織統一的宣傳、始得表現出偉大的革命力量、「而科學的計畫、與整齊的步驟、」爲實現革命進程中一切工作之必要條件、蓋組織集中、宣傳統一、使無科學化的計畫與步驟、則參差不齊與互相抵觸之弊害叢生、而偉大的革命力量、亦寬接受其影響矣、過去各級黨部之農工青年婦女各種運動、各有各的宣傳、其互相抵觸大相逕庭者、無論矣、即根據相同亦多犯前後步驟不齊之病、結果使一般民衆對於本黨之認識、昏亂模糊、莫明眞象、是不使有礙於黨的宣傳統一、且亦失却民衆對黨之信仰、此又今後工作中亟應注意糾正者也、抑有進者、本黨黨員之數目、迄今已有百數十萬矣、黨所指揮之民衆組織、亦已數百萬、甚至千餘萬矣、以此巨大之數計、革命工作本應有偉大之成績、然黨員雖與日增加、黨量却依然如故、以致革命範圍益形擴大、革命的糾紛反逐日滋多、是以黨的今後唯一主要工作、厥惟訓練、對黨員如此、對民衆亦如是、無訓練之黨員與革命民衆、絕不能充作革命戰線中之戰鬪者、此又今後工作中亟宜注意者也、總之、過去本黨之革命進程中、曾發現不斷的糾紛與錯誤、推厥病源、共產黨人之種種陰謀破壞手段、固足使革命進程中發生各種糾紛現象、而黨的組織不集中、宣傳不統一、以及黨員與革命民衆無深切之訓練、適予陰謀破壞者以操縱之機會、實爲根本引起糾紛之重大原因、茲者共產分子業已清除、一切糾紛亦俱解決、值此中央全會舉行之日、正全體同志更始努力之際、往事已矣、來者可追、竊爲今後黨的一切設施、固宜盡量猛進、而中央黨部之本身組織、尤宜亟謀改善、以爲凡百之率、用特詳審過去之缺點及流弊、另行擬定今後中央黨部之組織案、常務委員會秘書處組織部宣傳部均仍舊、惟海外部併入組織部、而訓練事宜則獨設、其他農民工人商民青年婦女各部、合併爲一整個的民衆運動委員會、茲將所擬詳細組織、列之如下、中央執行委員會設常務委員會、下設秘書處、（分文書庶務會計統計交際編輯印刷七科）㈠組織部、置設計委員會、下設總務科、（分文書收發保管事務四股）編審科、（分法制編審二股）組織科、（分指導考核登記三股）特種組織科、（分軍人海外二股）、調查科、（分黨務民衆編造三股）統計科・（分徵集圖表二股）㈡宣傳部、置（甲）設計委員會、（乙）圖書館、（丙）中央日報、中央通訊社等屬之、下設總務科、（分文書收發保管事務四股）編撰科、（分普通宣傳國際宣傳特種宣傳三股特種宣傳股設農工商學婦女軍警四組）、徵查科、（分徵集審查二股）、出版科（分藝術印刷發行三股）㈢訓練部、置設計委員會、下設總務科、（分文書收發保管事務四股）、黨員訓練科、民衆訓練科、（刪）教育科、（分黨務教育黨化教育二股）、測驗科、偵查科、㈣民衆訓練委員會、置常務委員會、更置設計委員會、下設總務科、（分文書收發保管事務四股）、農人科、工人科・商人科・青年科・婦女科、㈤特種委員會、分（甲）經濟設計委員會、（乙）政治設計委員會、（丙）黨史編纂委員會、（丁）其他查秘書處原設文書・印刷・庶務・會計四科、茲按事實上的需要增設統計・交際・編輯三科、合成七科、組織部舊制在形式上並不分科、而在部長及秘書之下、有指導組織・民衆運動組織・調查・文書・及事務等幹事、但指導幹事與組織幹事或文書幹事與事務幹事、職務上均有互相抵觸之弊、茲分總務・編審・組織・特種組織・調查・統計七科、科各有股、分劃權限、不相羅而、其原有民衆運動組織幹事之職務、則劃歸民衆訓練委員會掌理、設計委員會設專任委員三人、擔任研究及規畫關於組織方面一切進行及改良之事項、宣傳部舊有宣傳指導科・編撰科・及檢閱科、其組織方法、未爲精密、茲爲劃一組織系統起見、設總務・編撰・審查・徵查・出版等四科、科各有股、其間以編撰科工作最繁、普通宣傳股擔任製定本黨宣傳大綱、及主義與政策的宣傳、特種宣傳於黨義之外、又必需有專門的知識、不得不分農工・商學・婦女・軍警各股、以專責成、國際宣傳、前此多因黨內糾紛未決、不遑從事、茲謀喚起各國民衆之覺悟與同情、有特設一股、專任譯述本黨對外宣傳文件之必要、圖書館及中央日報、如中央月刊・中央通訊社・及中央日報等、均直屬宣傳部、關於籌辦中央黨部圖書館之計劃、另訂之、設計委員會在宣傳部亦屬必要、因各種宣傳的事業及設備、均須有具體的計劃、始能收實效也、前此未嘗有訓練部、但未的常無訓練工作、訓練的工作有四種、㈠黨員的訓練、㈡軍人的訓練、㈢民衆的訓練、㈣黨務人才的訓練、但中央無統一的上級機關、任指導及監督之責、故不能有具體之計劃、與整齊的組織、則行之者多散漫而無條理、茲宜特設訓練部、一方面整頓固有的訓練的機關、一方面擴展訓練的工作、設總務・黨務訓練・民衆訓練・教育・測驗・偵查・六科、分任部務、並組織設計委員會、設專任委員三人或五人、擔任研究及規畫一切訓練的方法、民衆訓練委員會、以委員七人或九人組織之、組織宣傳訓練三部部長當然委員、委員會合推三人爲常務委員、處理日常事務、如此則組織既能集中、宣傳自可統一、訓練亦有系統、而各種民衆運動、亦自聯合密固、彼此調劑、本互助之精神、作共同之奮鬪、然恐民衆運動之與黨的工作、猶差不齊、失却黨爲民衆運動核心之意義也、故組織・訓練・宣傳三部部長、兼任民衆訓練委員會之委員、以資融會貫通、打成一片、特種委員會、蓋因應事實上的需要而組織、其性質或爲臨時的、或爲永久的、上列經濟設計委員會・政治設計委員會・及黨史編纂委員會之成立、實爲當務之急、在中央特別委員會維持黨務期間、原有訓政施方案委員會之設置、用意未嘗不是、但不立制度、遽定方案、祇念紛歧、何裨事實、況委員均屬兼職、少能到會辦公、形同虛設、跡近浮濫、今茲經濟及各設計委員會之主要目的、在延致專家、專任研究製定本黨具體的政策草案、提交中央執行委員會通過頒行、以爲行政設施之標準、至於黨史編纂機關、向付缺如、追惟往跡、考證無從、私家著述、雖亦不無多少可採之處、然仁智異見、誰資據信、茲宜從速延致擅長文學・精研黨義之專家、組織委員會、着手纂修、以留信史、所有特種委員會之通則另訂之、中央黨部之組織如此、各級黨部之組織亦如此、（惟上列特種委員會可以不設）夫而後力量既屬集中、系統尤爲分明、不獨黨務進行順利、且免彼此矛盾衝突之弊、是否有當、敬希公決、

◉中央執委繆斌之提案（續）

㈢明定外交政策　中國在國際上、不消說是一個落伍者、束縛的痛苦、欺侮的羞辱、都飽受了、但平心靜氣推想起來、究竟還是自己不能振作的緣故、須得自怨自艾、不能一味歸咎於他人身上、既然曉得我不及人、便應設法提高自己、希望站到和他人一樣的地位去、斷不能只反去拖拉人家、要他也站到和我同一的地位來、譬如一個人、自己有了地皮、却沒錢去造房子、傍鄰幾個富家、接連不斷的蓋起高樓大廈來、遮沒房子的人、眼看見這種光景、便應覺得自己奮勵立志、也要設法去造起雕棟彫樑、和他們一樣的華麗弘敞才行、斷不能自己不知想法上進、却成日成夜的埋怨那富家、說「他不該到我窮人面前來擺富架子、」天天鬧着、要去拆他們的高樓大廈、希望他也化爲一片平地、然後甘心快意、中國對於各國、就是這個道理、自從共產黨混跡以來、他們的口號是「世界革命、」「打倒帝國主義、」他們所謂帝國主義、就是資本主義發展的最高形、說打倒帝國主義、就是打倒資本主義、因此各國對於本黨的外交策略、不禁滿懷着重大的疑忌、倘本黨目前不求與共產黨涇渭的分辨、則可無望於國際上得一交友、吾人須知國民黨是中國的、不是世界的、國民黨的工作、是國民革命、不是國際革命、國際革命、是蘇俄鼓煽的口號、他們想用「拆大爛污」政策、掀簸全世界的風潮、使勝過於他的國家、也同陷於恐慌不安的境地、而後稱快于心、他們是有作用的、野心的、還種「不自己造房屋專想拆人屋」的策畫、是千萬學不得的、共產黨說起來、以爲「要中國弄好、須得國際革命、國際革命不先革、單想國內革命、是不行的、」這話完全與事實悖謬、理論上亦不通、試看土耳其的革命、何嘗經過國際革命的手續、然而成功、却非常偉大、這種好榜樣、爲什麼不看、偏要去看蘇俄的壞榜樣呢、無論何事、總得有先後的步驟、一個人自己管不了、便休想去管他人、怎麼一個國家、反可以不先管自己而去管他國呢、固然、中國果能完全自立、不受他國的援助、是最好、但事勢上苟至必需他國援助的時候、我又何樂而不受、再退一步說、就是不受他國援助、也無妨保存彼此的友誼、何必定要樹怨啟釁、使彼有不利於我的行爲呢、根據這幾種理由、本黨的外交政策、有不能不明定更正者、請分述如下、㈠策略宜求切實、外交上不可妄自菲薄、亦不可妄自誇大、妄自菲薄、則喪國、妄自誇大、必陷孤危、中國外交失敗、固不待言、但弱國無外交、千不是萬不是、總是我自己沒有實力的不是、譬如一個孩子當家、無知識、無能力、被人家拐騙田產、佔奪房舍、也是意中之事、如果這孩子要想恢復損失、總是先培養自己的實力才行、到了年歲長大、知識充足、精力壯健、那時候人家自然不敢欺侮、從前喪失的物產、自然可以交涉順利了、倘不此之圖、一天到晚叫嚷着、說要打倒人家、這不是愚妄嗎、中國就是一個孩子、從前受了列强不平等條約的束縛、一方就是由於知識的不足、所以受其蒙混、一方面是由於武力的不足、所以受其威嚇、要想根本上解除這種束縛、須得切實從培養知識及武力着手、只要知識充足、自然蒙混不去、武力充强、自然不敢威嚇、到了這個時候、不必發些口號打倒、而他們自然會讓步了、倘只知空說大話、徒然惹情而起仇怨、恐怕天天說解除束縛、却永遠無解除的日子哩、㈡步驟宜認清、本黨革命、是先求中國人的自由平等、雖對於全世界的弱小民族、固然很表同情、但在本國人自由平等未實現以前、決無暇顧及世界之理、所以「世界革命」的口號、目下並非其時、宜加屛絕、㈢主義宜明定、國民黨所謂打倒帝國主義、是打倒侵略主義、並非打倒資本主義、先總理的三民主義、說得很清楚、各國只要不侵略我、便是我的朋友、如果無理的侵略我、我便要用正義來抵抗他、㈣歡迎投資、外人投資中國、發展事業、是雙方有利的事、所以先總理竭力主張之、目下中國百務不舉、財窮力困、果外人有誠意扶助、肯于相當條件之下、投資於我、那麼儘不妨讓他來築鐵路、來興工廠、來開馬路、來營商業、只要主權在我、他不過是借貸收息一般、何害之有、所以不患外資投入、只患不能利用外資、翻彼外資利用、倘能以他人的金錢、發展自己的事業、那麼正當歡迎之不暇、而何暇拒之、㈤宜站在國際的反共戰線上、共產黨已成爲世界共黨的公敵、我國內部固然厲行剿滅、國際上尤宜聯合反共各國、站在一戰線上、以期斷絕這反科學的亂源、如意大利土耳其、皆反共最烈之國、應格外與之携手、㈥愼擇先進友邦以爲楷模、歐美各國就過去事實而論、固然有可恣的地方、但平心而論、其中有幾國、他們的政治科學藝術等等、到底不愧爲我們的先進、應當奉爲模楷、而傚效之、一個人交結朋友、須交益友、不可交損友、青年求學、須從名師、不可從劣師、國際上的名師益友、亦宜愼加選擇、而交之從之、這並不是媚外、乃是好勝、必如是而後進步有望、吐氣有日、苟有智者、允宜出此也、

燃放爆竹

左方圖畫乃是幼童燃放爆竹以取樂以致燙傷疼痛哭泣流淚歸家奔告其母以求急救如果其母親卓見超羣早備如意膏一盒於家中正合此等之際遇矣如意膏非但能使燙傷立即安舒且具如此清凉潤膚之功效亦可療治　火燙　擦傷　皺黥　刀割　破損　潰爛　小瘡　水蛇癲　風癬　疥瘡　以及皮膚各症功效神速並無他藥能與之可比擬如尊處無從購買如意膏祈即寄郵票大洋六角至上海江西路六十號韋廉士醫生藥局原班郵奉一盒可也郵力在內　（一）

◉蘇省政府臨時會議紀

江蘇省政府委員會因有重要政務、二日下午四時二十分、在委員會議室開臨時會議、出席委員、鈕永建・張壽鏞・何玉書・陳世璋・劉雲昭・葉楚傖・茅祖權・何民魂・陳和銑・張乃燕、（劉藻彬代表）主席鈕永建、（甲）報告事項、㈠主席報告、今日係討論經濟問題之臨時會議、請各委員發表意見、㈡陳委員兼建設廳長世璋報告、江浙漁業事務局職務問題、（乙）討論事項、㈠關於江浙漁業事務局徵收魚稅問題、決議此案前已會同浙江省政府呈請國民政府、尚未奉批、所有徵收魚稅保護漁業等辦法、應再呈請國民政府、由省政府審查後、方得實行、并咨財政部及浙江省政府、㈡財政部公函、爲國民政府會議議決上海靜安寺寺地房產收歸本部處分、擬定辦法三條、如荷贊同、請將案卷一律移交、并希見復案、決議函財政部、會同省政府處理之、㈢關於預算問題、決議定下星期四（九日）成立預算委員會、詳細討論、㈣關於各縣徵收費問題、決議歸預算委員會解決、㈤關於整理土地問題、決議土地整理處定二月十日成立、㈥關於維持貧民生計問題、及保存慈善事業問題、決議專案討論、㈦關於振興水利問題、決議專案討論、下午七時四十分散會、

◉國民政府解釋法律各案

國民政府頃令司法部・最高法院・各省省政府・各特別市市政府云、案查關於各省請示解釋法律各案、茲經核定如下、㈠蘇省政府請示靖江縣拿獲匪犯、應否依照刑律判辦一案、經司法部最高法院議復、查懲治盜匪暫行條例、既經公布、依該條例第十條及刑律第一條第一項之規定、凡犯該條例之罪、審判未經確定者、應依照該條例辦理、㈡浙江省政府請示特種刑事地方臨時法庭辦理反革命案件、應依據何種法律、並應否准許律師出庭及旁聽、又湖北高等法院首席檢察官請示以反革命案件在特種刑事地方臨時法庭未成立以前、可否暫歸普通法院辦理各等情、經最高法院核定、反革命案件在特種刑事臨時法庭未成立以前、第一審暫由普通地方法院、上訴案件暫由各省高等法院受理、至懲治土豪劣紳、律師出庭、與特種刑事臨時法庭組織條例第十三條之規定無抵觸者、自可准許等語、查審判土豪劣紳、應歸普通法庭、曾經專令飭遵在案、至任人旁聽一節、認有應行秘密者、得停止旁聽、㈢業飭司法部於一星期內安制審判反革命條例、呈候核定公布、除分令外、合行令仰一體遵照、並仰轉飭知照、

◉南京快信

▲財政部宋部長電各徵收機關云、自南京國民政府成立起、截至十六年十二月底止、該屬歷任報解中央稅款總數、限文到即日先行電復、並仰分別款目、繼續列冊報查、事關財政、勿延爲要、

▲南京市社會調查處爲進行交通調查、通函各輪路局、將逐日進出票數、分別等次、開列見示、以便編入統計、

▲第十軍軍長楊勝治日前由滬回寧、晉謁蔣總司令何總指揮、陳述一切後、當渡江往浦口軍部、準備率部接防、已於三日早車由浦站北行、倘留所部三十師在浦口、不日亦當開拔、

▲第四十軍一師副師長李益滋、三師副師長陶峙岳、均升爲正師長、於三日由下關渡江赴徐、率師北進、

▲財政部關務署頃令各關監督、各省煤油特稅、業經設局開徵、現爲愼密稽核起見、應由各關監督轉行各稅務司、按日將經過所轄關卡之煤汽油數目、開列清單、函知就近煤油特稅局或稽核所、以便互相考證、而杜偷漏、

▲揚子鹽務巡緝局局長、已由財政部委派張彬充任、並令即日接事、聞張彬已函達前局長龍榮軒、定六日上午前往接事、

◉廣州連日破獲共黨機關

▲在東郊拘獲九十餘人　▲在市內獲數十人

廣州通信、廣州共黨自去冬暴動失敗後、潛伏市內者、爲數尚多、自廿日至二十五日、即由蟄而復動、市面當發現共黨傳單、大都誘惑農工、意圖搗亂、亦有明言聯合農工兵、再行暴動者、因此謠言亦同時發生、有謂共黨計劃、於舊歷元旦起事、有謂共黨於舊歷新正初五日再舉、并謂共黨份子及附共工會領袖工人、已相率化裝入市、分頭運動各界、密謀舉事、第八路總指揮部衛戍司令部公安局亦據探報、共黨已在東郊附近及市內長堤一帶、設立謀亂機關、其計劃則於元旦煽惑工人、假借年初二店東開除工人問題、舉行游行、乘間襲擊第八路總指揮及第四軍部、奪取槍彈、然後再攻各軍政機關、此外又散佈黨羽、趁勢放火、能放起一火頭者、給賞三百元、如市內動作成功、則東郊附近共黨即率農軍衝入市區云云、軍警當局得此報告、立即加緊戒備、各馬路增設步哨、行人須由馬路正中來往、不准在兩旁通過、日間並檢查槍照、晚間十一時以後、貼近軍事機關及各軍駐地、亦嚴禁行人通過、公安局守備隊保安隊又編十餘人爲一組、分乘汽車、日夜梭巡市面、第五軍有一部份亦奉令移駐局內、聽候調遣、省河則由艦隊司令調各艦泊於白鵝潭天字碼頭大沙頭海面、協同保護、至二十二晚、軍事當局忽查悉駐長堤八旗會館內之第十三師三十九團特務隊、已受共黨運動、當由衛戍司令部撥隊一營、會同公安局保安隊偵緝隊百餘名、分乘鐵甲車七輛、武裝汽車五輛、馳往將該特務隊繳械、軍警到時、特務隊開槍抵抗、應戰約三十分鐘、軍警卒攻入八旗會館、捕獲特務隊兵士、就地槍決者五十餘名、解交第八路總指揮部者約百餘名、隊長謝鶴亭事先已逃去、軍警將特務隊繳械畢、即乘勢向東郊出發、圍攻共黨所設機關、時已夜半、比抵東川馬路紅花岡寺貝底東山一帶、即會同駐市第十三師三十九團及守備軍一四六各團、共八百餘人、分投搜剿共黨機關、共黨亦出迎戰、黎明五時許、共黨始潰退、計擊斃共黨數十名、在東郊警區轄內、拘獲共黨九十餘名、警區轄外亦捕獲百餘名、均解第八路總指揮部訊辦、並在各共黨機關搜獲槍枝二百餘桿、子彈十餘箱、紅旗標語傳單一大批、聞被捕各人、大部農工裝束、其中亦有留俄學生數人、想爲共黨之指揮官也、東郊共黨機關破獲後、市內漸安謐、謠言亦稍息、詎二十五日、前由共黨主持之工人代表會散派反動傳單、是晚長堤各手車夫亦多失蹤、其他各馬路車輛減少大半、於是軍警戒備、仍未稍鬆、因各車夫大都附共、同時又以街邊小販多爲共黨傳遞消息、公安局特令警察一律驅逐、至二十六日晨始稍解嚴、是日軍警又破獲共黨機關數處、㈠在廣大路一巷十七號、搜獲共黨傳單兩大皮箱、㈡是日下午三時、衛戍司令部在西關吉星里李旺記織襪廠、捕獲共黨男女七人、並搜出共黨計劃及各重要文件一束、內有蘇維埃政府傳單、及夏歷新年起事之佈告、據被捕之馮英元供稱、彼等所設之機關、乃專爲調查去冬共黨失敗之黨員死亡及其親屬、調查部長爲黃德生、時黃亦被捕、黃供稱、彼等乃以社會民主黨名義爲號召、首領爲譚平山、總機關則在香港澳門、廣州市設支部及分部云云、㈢是晚警察又圍搜樂安坊二十二號樓上、捕一名、白沙巷某宅捕五名、淨慧街某宅捕二名、永漢南路同慶三巷某宅、無所獲、聞均有共黨嫌疑、又在惠愛路某米店搜出共黨機關、在米包內起出手榴彈數十枚、二十七日公安局將著名共黨十一人、押往東較場槍決、以警其餘、是日又破獲共黨機關一所、在西關毓桂坊三十三號獲民黨社樓下、捕獲共黨三名、並有重要文件、內有蘇維埃政府文告、及警察第八區秘密地圖一幅、二十八日復有二人到該處敲門、爲警察所捕、又二十七日午間、衛戍司令部課捕部破獲寶華街二十三號、大德路一百四十一號、兩共黨機關、查均爲梁樹主持、除梁已逃外、共獲男女六人、是晚公安局保安隊又在東山外山河鄉、破獲共黨機關、捕梁某等數名、并搜獲與工會有關係書籍及共黨宣傳品多種、自是以後、市面稍靖、二十九日起軍警亦稍解嚴矣、（一月三十日）

通告　楊林和家屬遷墓啓事

本埠大門南外陸家浜一區念五保十二圖短字圩字第三百七十九至八十一號留有楊氏墳墓刻該處本校亟欲建築限楊氏家屬於陰曆正月十八日之前來校遷出否則本校當代爲遷移特此登報通告　清心女中學校啓事　0149乙特

浙江旅滬公學第十七期招生

本公學小學部添招新生百名定國曆二月九日開學校址西門唐家灣西首法租界薩坡賽路錫紙廠街口　校長臧治卿啓　0108特中

民生學社

解決生活問題　函授免費招生

凡入社同志一律加贈西藥製造機一具◉凡我同志有志獨立生活者請附郵索章無須資本照書進行保證按月有數百圓之穩當收入並爲急進生利起見上海法租界寧波路特中

致柔拳社初八日開社

本社敎授太極拳劍無論男女老幼均能學習可以延年益壽百病不生地點西藏路寧波同鄉會七浦路無錫同鄉會報名時間上午七至九時下午四至六時本社出版之太極拳術中華書局寄售　0170乙特

徐園

喜慶禮堂歡迎假座　全包分賃蒞園預定

培天大補膏滋汁

此膏善能培補氣血平肝和胃潤肺養陰春令多服此膏可免肝升火旺脾胃不和口乾咽痛滑泄遺精諸症功難盡述每瓶實洋七角每打七元六角朔望一律九扣

上海拋球場蘇存德啓　電話中央九三六四　035乙特

催眠術

催眠術效能

祛除煩腦憂鬱　戒絕煙酒賭博　改造子弟品性　振奮頹唐柔懦　偵探秘密重案　抵抗陰謀仇害　破除迷信見解

慰藉失意傷情　治療奇難病癖　敎化學生愚頑　導誘聽信服從　審判底蘊不明　駕馭除狠凶頑　涵養無畏精神

催眠術應用於遊戲（催眠術應用範圍極廣不勝縷述）

停脈假死　會見亡魂　水成美酒　硬體架橋

透視圓光　臥遊世界　土化黃金　針刺不痛

幻狐幻鬼　身首分飛　人變禽獸　縮地談心

多不勝舉

催眠術。非魔術。非邪術。更非淺狹的靈子術。是把人們的心靈活用起來的學術。無論何人。一經本會指導。有三十小時以上時間練習。可成功於催眠術全科。本會爲最早提倡催眠學術機關。成績信用幸無慚愧。會中設有函授二部。凡住在郵政可通之地即可通信學習。備有章程刊物。函索即送。

中國心靈研究會啓　上海郵局信箱三百念一號　乙特887

◉徐州快信

▲第一軍長劉峙以所收投誠魯七軍一團、均集柳泉編制、特於三十日午率帶衛兵、由徐乘中山第四號鐵甲車北上、赴柳泉集合降兵訓話、勗以脫離軍閥壓制之後、應絕對服從三民主義、勿得再懷貳志等語、訓畢又北往利國驛、視察防綫、巡閱一遍、當晚原車返徐、

▲飛機第一二隊在徐、近以連日雷雨迄未出發、二十八日天氣已晴、殘雪化盡、第一隊爲在田偕機師楊郁文、獨駕中山二號大戰鬪機一架、於午十二時飛往臨城韓莊偵察、當即飛回、據報敵方陣地未有變動、當偵察時、適有兵車數列向北開駛、山野殘雪、尚未盡消、氣候較徐稍冷、

▲四十軍駐徐敎導團李莊部、奉令南調、於二十九日南開蚌埠、其第三師毛炳文部留駐蚌埠之第七團、同日由蚌開拔到徐、現四十軍在徐之第三師全部、及第一師之一部、大多駐紮徐埠、又九軍十四師長黃國梁部、二十九日由賈汪調徐休息、該軍三師涂思宗部、由徐開往接防、

▲四十軍駐防徐東時、有板橋鄉居民聯名呈控團董張德讓、與匪首朱從倫李老德及倡益正等、串通一氣、擄人勒贖、從中分肥、旋經一師九團長唐承武將倡益正拿獲、團董張德讓與益正爲把兄弟、來城向四十軍部請保、當被捕獲、軍法處訊供不諱、嗣由軍部派員調查通匪屬實、已於三十日下午、將張德讓倡益正兩名、執行槍決、

▲銅山知事李起治昨派警備營長甄人傑、前往各市鄉檢查農民自衛槍械、携帶印號、逐一烙印、以免流入匪手、（以上二月一日）

◉蕪湖快信

▲駐蕪三十七軍第一師、有奉令開赴皖北、取道蚌埠加入北伐之訊、現正從事準備、將於日內開拔、該師師長岳盛瑄前赴寧謁見陳調元軍長、已於今日（三日）下午三時返蕪、

▲陳調元前因公赴寧、旋復往滬、頃據軍界消息、陳已返寧、日內即行到蕪回省、

▲蕪湖市縣攤銷二五庫券十一萬三千七百元、徐公安局長呂縣長已定即日召集各界、在烟雨墩開聯席會、討論勸銷辦法、

▲胡宗鐸部十九軍留寧部隊約兩團人、昨晚由江大輪裝軍過蕪赴漢口、

▲此間各業因開除店員、風潮日漸擴大、布業仍全體停市中、漕米業烟業今日又罷市、雜貨業亦因感受困難、有於四日停業之訊、其他各業、影響亦巨、店員總工會力主全部解決、反對局部了事、現總工會與店員總工會正謀救濟失業店友辦法、店東方面亦紛紛開會、討論解決之策、

▲在卡子口行刦之盜匪傅老八、前經捕獲、今日由二五團執行槍決、

▲蕪湖市前發現兩個市商民協會籌委會、相持不下、本日經市黨部收羅兩方委員、另行委定湯善福佘策琴等十三人爲籌備委員、原有兩協會、一律停止活動、

▲蕪邑石硊鎮昨到有股匪二四十人、携帶武器入鎮、縱火燒燬商店八家、擊斃事主二人、傷六人、宋校匯宋茂槐等三家損失最鉅、行刦後出鎮逃逸、該鎮各界連夜馳報駐蕪第一師、請兵追擊、

▲皖財政廳長陳家棟因籌欵事定三日夜間由安慶到蕪、事畢將赴京、（以上三日）

◉杭州快信

▲舊紹屬、向有塘閘捐、以備修塘之用、連歲兵災、悉數支發、現在紹蕭塘閘急待修理、防止春令水患、故該縣縣長呈請省政府撥浙西水利經費、暫濟急需、俟該捐得有收入、即行歸墊、

▲省政府現令富陽縣長、據呈擬於本年抵補金項下帶徵除蝗經費、仰候議決飭遵、並據擬於業主戶下減輕田租、作掘稻根經費、准照江蘇減租除虫成例辦理、

▲浙江善後公債第六期還本抽籤、定本月十五日下午二時、假總商會舉行、並定三月一日起、還中籤還本及發給息金、

▲金華地方法院推事林之翰因病辭職、高等法院院長、以杭地法院推事何紹基調充、何之遺缺、另委魏勵接充、

▲杭關監督趙文銳、據嘉興永豐報關行呈訴黃浦五庫各稅所員司、重徵需索一案、請轉咨指定法院審判、昨已咨行江蘇財政廳核辦、並請迅速示復、以便飭遵、

▲三日下午九時許、宗陽宮崗警徐某、督見綁匪某甲、行經上羊市街豆腐衖、上前追拿、詎該匪袖出手槍、連放三響、徐警受傷倒地、匪即遠颺、

國內要聞二

◉浙省黨部昨日移交

浙江省黨部、自臨時執行委員會辦理結束、中央派前改組委員陳希豪洪陸東來杭接收後、杭州各級黨部、各級工會、先時組織浙江民衆歡迎陳洪兩委員復職大會、由周濂澤駱光耆兩人爲正副糾備主任、三日上午、城站滿布歡迎旗幟、並搭彩牌一座、惟參與歡迎者、槪不用標語之紙幟、以防誤會、陳洪由滬乘四號車莅杭、下車後、當乘汽車至聚英旅館、此番隨同來杭者、有市總工會民選委員盧仲英・黃維時・朱馥桂・金耀光・暨王惟英・許幡雲等、在旅館午餐後、即乘汽車至省政府拜訪代理主席蔣伯誠、隨即返寓、據洪語人云、此次中央派兄弟與陳同志希豪來杭、係來接收浙江省黨部、蓋中央接收浙省省黨部、去冬即有此意、當時中央之浙籍委員、風聞浙省有農民自衛軍之組織、及共產黨之醞釀破壞、其時陳希豪同志適在病中、故此次方行來杭、只於此後工作進行、現在殊無把握、須俟中央四次全會、對黨部及民衆團體、有確定辦法後、始可依據進行、現在對民衆運動、仍暫停止、對各級黨部、暫維現狀、省黨部仍照從前組織、工人總會問題、殊與中央明令停止民衆運動意義違背、本人不敢負責、惟各級工會如有糾紛、可向省政府農工科依法解決、陳洪兩氏、當於四日上午赴省黨部、與沈爾喬接洽移交問題、內部將仍照舊設秘書處與宣傳組織兩部、民國日報則仍由許幡雲接收、至杭州工人總會、二日下午在協和講堂開會、公安局恐肇事端、當即驅散、

◉浙省變通懲治盜匪暫行條例

浙省政府軍事廳、於一月二十七日第七十一次省政府委員會議時提議、凡各區剿匪指揮官拿獲犯懲治盜匪暫行條例第一條各款之罪者、無論現役軍人與否、均得審判、呈由軍事廳核准執行、提請公決(說明)案查懲治盜匪條例第三條載、本條例處死刑者、由該管司法機關審實後、附具全案、報由高等法院院長、於十日內轉報省政府核辦、得覆准後執行、第四條載有高級軍官統率之軍隊、於其駐在地、查獲現役軍人犯第一條之罪時、由該高級軍官審判之、第五條載前條之審判、應附具全案、報由直轄該軍隊最高級長官、核辦得覆准後執行各等語、是軍事機關、對於盜匪案件、除現役軍人犯盜匪罪外、其餘普通人犯盜匪罪、均無審判之權、已屬甚明、此項條例、業奉國民政府頒發到浙、並經省政府五十七次政務會議議決取消戒嚴施行規則、通令各屬縣各法院各水陸警局一體遵照援用在案、是任何機關審判權限、均宜遵守、不能紊亂、藉崇法統、又屬甚明、惟近來共產黨徒、勾結土匪、四處騷擾、危機日迫、各區兼任剿匪指揮官者、固不僅限於僅剿現役軍人之爲匪、據以上開條例普通人之爲匪者、應歸司法機關辦理、是剿匪而不能辦匪、適足長匪徒藐玩之心、迭據各該剿匪指揮官紛電呈請、於事實上諸多窒礙、自是實情、本廳核辦此種案件、駁之則有失剿匪本意、准之則侵越審判權限、思維再四、擬請暫予變通、凡並任剿匪指揮官者、其區域內盜匪、除司法機關捕獲者、由司法機關審判外、凡由剿匪官兵捕獲者、不論現役軍人與否、均歸剿匪指揮官依據上項條例審判後、附具全案、報由本廳核辦、冠用省政府名義覆准後執行、庶變通中仍寓限制之法、俾一事權、而資剿辦、俟時局稍靖、再行撤銷、本廳爲全省治安、消弭隱患起見、法律事實、兼顧並籌、用特說明理由如上、茲已議決、照案通過、

◉漳廈共黨之滋擾

▲已捕獲嫌疑張克敏一人

一日廈門通信、共黨在廣州失敗後、即傳多轉入閩南、兩月來漳屬各縣城鄉、常發現共黨標語、上月二十一日、正陰曆年關、漳州是夜南較場、忽聚匪百餘人、謀舉事、爲漳泉留守處偵悉、立調駐漳七十七團向卓然及海軍陸戰隊莊團各一部、分三路包圍擊散、同夜中山公園發現共黨標語、張貼幾遍、至次晨(二十二)始發覺、留守處即下令大索共黨、得疑似者數人、均無實據、並押新應募入偵探隊者數人、春節後始漸平靜、惟四鄉及附城匪患仍烈、二十五日石碼又發現共黨標語、遍貼市內通衢、石碼公安分局派偵探查捕、獲嫌疑者二人、留守處乃佈告懸賞購緝、有人報告確知何人爲共黨、因而捕獲者、賞洋百元、報告破獲共黨機關者、賞洋五百元、龍溪(即漳州)縣黨部亦發表告誡各界、勿爲共黨所惑之佈告、至廈門方面、則二十四日鼓浪嶼發現共黨傳單兩種、一爲中國共產黨福建省執行委員會、與中國共產青年團福建執行委員會者、題爲「爲列寗逝世四週年告農工兵書」、中均反對國民黨及鼓吹農工暴動革命語及口號、一爲中國共產黨福建省廈門市執行委員會者、題爲「列寗逝世四週年告廈門工人」、措詞攻擊廈門市黨部及總工會、同時福州省黨部訓令來廈、謂「二十四日福州發現共產黨福州市執行委員會及共產青年團福州市執委會、爲列寗逝世四週年紀念告農工及一切被壓迫民衆書、並實行土地革命、建立農工兵政權等標語、此外在郵局檢獲自寗滬寄來紅旗週刊、及反動宣傳品多種、仰各地黨部飭所屬機關一體防範」、廈門市黨部因是特組特務委員會、處理緝捕共黨事、昨(三十一)日特務委員會發出第一號通告、緝拿江董琴等廿人云、爲懸賞購緝事、本會議決緝拿共產逆黨江董琴・陳文總(即陳復生)・張覺覺(即張餘生)・張旭高・余佩皐・吳世華・周潤宇(即周清水)・李覺民・李松林(即李少伯)・陳少徵・許世中・謝景德・郭永嚐・傅學禮・李時珍・康榮・李杰・顏泗・柯子鴻・楊家祜・(即楊邦彥)・等計二十名、仰各界如能擒獲送交本會或軍警機關者、每名給賞大洋五百元、能確知藏匿處所、報知本會或軍警機關前往拿獲者、每名給賞大洋二百元、貯欵以待、決不食言、切切此告、中華民國十七年一月三十一日、又昨(三十一)晚公安局第三署捕獲張克敏一人、易名炳煌、市黨部兩月前據報張有共黨嫌、與現在通緝之廈大學生李松林同時共事、去歲四月清黨時捕之未獲、近自泉來廈、設法營救在惠安農協會被陸隊捕去之謝某、爲公安局偵悉、令第三署捕獲、在張寄寓之內武廟四十四號林子暉家、搜獲用密碼通信之函件數起、共產黨書籍二十餘本、林已逃、公安局及黨部對張如何處置、俟後續聞、

◉駐蘇教導團搜捕共黨

駐蘇第一軍教導團、前日捕獲逃兵徐某一名、在團部供稱、住居西區萱粉園二十一號之王无塵、係共產黨蘇州青年團書記・兼宣傳部長等語、李團長遂密令西區署長張棒齡、於三日晚九時、派內勤巡官會同西五巡官王叔勤、前往萱粉園、將王捕獲、並在王身畔搜出日記簿等物、訊據供稱、某日在某處開會、並供出同黨多人、當夜黎明四時許、李團長復派張副官、率帶兵士一排、進城會同各該區巡官、分別搜捕、當在倉米巷二號、捕獲張得傑・陳尙廉・何本立・何哲人・四名、該巷三十六號內、捕獲沈味之(教育界人)・龔根奎二名、三多橋某雜貨店內、捕獲顏正卿一名、西五分所內、捕獲聽電話之長警孫秀生一名、並在各人家內、分別搜查、於五時許、將一干人衆、押解教導團訊究、刻教導團一方面繼續搜捕餘黨、一方面將捕獲各犯、分別研訊、聞王无塵去年在西五分所充當書記、前曾一度担任蘇州中報小品編輯、目下賦閒在家、沈味之于國民軍抵蘇後、充第一任吳縣教育局長、現充城北高小學校校長、各犯之是否均係共黨、尙難逆料、須俟教導團訊明後、方得眞相也、另一消息、第一軍教導團副官長張傳文、昨晚九時許在途巡查時、拿獲在逃之本團學兵連兵士徐家六、在身畔搜出共產黨標語一張、當即將徐帶回團部審問、供稱前係第一師範高級班學生、現已逃去、臨逃時有電話通知黨員、尙有某甲爲最高級黨部派來之指導、首領姓徐、王無塵「王對徐言、蘇錫一帶將有暴動」、但時期須聽上級黨部命令、暴動時有農工團體加入、即警察亦有不少、第一步爲搶刼槍械云云、團長李仙洲得供後、即電話知照公安局往拿王無塵、一面即派張副官長會同警察、往豆粉園二十一號將王捉住、即晚十二時帶回教導團審問、王供去年七月由顏正卿介紹入共黨、第一次在第一師範開會、到三十餘人、提議每一黨員必須介紹三人入黨、往外發貼標語、第二次在隆慶寺開會、到二十餘人、提議㊀儘量擴充黨務、㊁不介紹黨員者應處罰、顏係本縣支部書記、照共黨定章、二十三歲以上之黨員、歸共黨指揮、二十三歲以下之黨員、歸共產黨主義青年團指揮、青年團機關設在倉米巷二號、現在所有標語、均係該處發出、上海派來之軍事指揮、曾到過西區第五分所一次、尙有住有倉米巷三十六號之龔根奎、係標語股股長云云、今日上午四時、教導團派張副官長帶兵一連、至倉米巷兩號、拿獲胡本立・何哲人・陳尙廉・張傑等四人、搜出證據日記・名冊・宣傳品・等一網盡、又往三十六號捉住龔根奎、三多橋堍捉住顏正卿、西區五分所捉住孫秀三、已獲之九人、均押在教導團、顏正卿供現任共黨青年團宣傳委員、每月開會地點在公園東齋、胡本立係本團副領袖云云、教導團李團長、因王無塵之日記上載有發出手槍二十枝之號碼、現仍派兵往各處繼續搜查、今晚九時起、宣佈特別戒嚴、

地方通信

松江

▲公安局預審共黨　楓涇鄉共黨暴動、兩次緝獲之王子琴等十名、於三十日在團部押所提出、派隊押送縣政府寄禁、茲悉趙縣武團長委令公安局程季英局長鞫訊、程局長奉令後、與縣長商權一切、即於一日晚起、開始提訊、惟供詞狡展、一時尙難定讞、茲將逐日訊問情形、可以發表者、採錄如下、王子琴二保二圖人、業成衣、現爲流氓、曾於去冬與某甲、向同村楊姓家敲竹槓、某甲

蘇州

▲市黨部恢復有待　前蘇州市黨部特委會、籌備恢復工作等情、已誌本報、茲悉該會昨接奉省黨部訓令內開、查前省黨部臨時執行委員會、已將該市黨部、併入該縣黨部、茲悉該原有縣市黨部特別委員人數、均有不足、且爲經濟上之統籌計、該市黨部應否劃出縣黨部外、須依本部詳細考察、再行核辦、

▲發起組織平民銀行　吳縣公益經理處委員張一鵬、爲便利平民活動金融起見、發起組織平民銀行、資本金額定三十萬元、分爲六千股、每股五十元、先向政府保息三年、股本由公益經理處認定十五萬元、其餘招募外股、一俟規劃就緒、即行開始招股、行址擬設觀前街上海銀行舊址、刻正在規劃進行中、

▲放寬街道之商民呼籲　蘇州市政籌備處、爲革新市政起見、定於本月十日、將護龍北第一段幹路街道、實施放寬、所有該處市房、給價拆讓、茲有該處商民吳鼎成等、因遷讓房屋、影響商民生計、特提出理由四項、呈請市政籌備處變通辦法、以恤商艱、其理由大意、㊀應讓房城內大小商店、約有百家、遷讓後將於何處可以容納、㊁凡不應拆讓之地點、房主勢必加增房租、商店欲租、必增負担、㊂民間習慣、遷移租屋等、均有小費名目、遷移時、房主能否補償、㊃無退步之店面、不在少數、一時遷讓、既難覓屋、又遷移無欵、是否聽其停業、

奉賢

▲縣特別委會恢復　縣黨部臨時執行委員會常務委員劉釗、前因擅離職守、經省黨部撤消、另委盧思遜補充、旋於二十七日來南、預備接事、忽又奉中央黨部通令、著將臨時執監委會取消、黨務暫令前特別委員會維持現狀、聽候改組、當由縣政府函洽前常務委員蔣文爲預備接收、現雙方已定五日交替、

▲鼎豐典失愼　金匯橋鼎豐典、於初八日迎接財神、燃放爆竹、致火星飛入煤油箱桶、頓時起火、及至覺察、勢已燎原、即經該鎭救火會奮力撲滅、得以後埭包房、保全無恙、只燒毀中埭五間、賬册及重要各件、已先搶出、事後調查損失、不滿二千、亦云幸矣、

常州

▲縣政府之防務會議　武邑縣政府、於三日下午召集防務會議、列席者縣長鄭保錫・公安局長方鶴舟・駐常第六師第一團參長孫有蘭・及各機關代表李復懋林俊保黃公望等十餘人、首由鄭縣長宣佈十三軍姚團長開拔後、由第六師孫參長來常接防、對於地方防務、亟宜聯合進行、由軍警商團集合辦事、庶號令統一、可以增厚實力、當即議決、㊀設立武進縣地方防務聯合辦事處、㊁預定設立三個月、經費約需欵一千五百元、除縣預算內準備金中撥給前軍警聯合稽查處洋一千五百元、計用去一千元、尙餘五百元、即以五百元撥作辦事處之用外、不敷洋一千元、由縣政府挪借移用、以後在縣預算內由地方各公團預責設法籌還、非剿縣長個人負擔、㊂議決組織方法、由警部縣政府公安局商團另定之、議畢散會、

無錫

▲警員開賭抽頭之罰辦　縣清鄉游擊隊第一分局第一支局長兼公安局督察員朱六才、前日在城中舍秀橋徐子芬家、開場聚賭、抽頭漁利、被前縣黨部常務委員鄒廣恒所悉、將朱王兩人、扭往縣公安局訊究、朱局長因朱王兩人、以本局現任警員、例宜迴避、即移送縣政府、由張承審員開庭訊問、從寬各罰洋五元以儆、但鄒廣恒方面、尙不干休、已赴省呈控、請求澈究、

▲新任公安局長昨日蒞錫　本邑公安局長調任之訊、於去臘已甚囂塵上、昨日午刻一時新局長楊庭夏及其隨員携帶民政廳委任令乘車來錫、下車後即下榻於鐵路飯店、惟就職日期、據楊君謂因宋君有事赴寗、對於交替問題、當然須與宋君接洽後、方能確定、又聞宋局長爲十三軍開拔及第六師來錫調防問題、並請示清鄉游擊隊之槍械事宜、特於昨日夜快車赴寗、晉謁王師長、請示機宜、故與新局長楊君相左、但縣政府及公安局、亦尙未接得省方調任令、大約日內即有明文到錫、

▲昭忠李公兩祠改建忠烈祠　本邑前縣長秦效魯、於去年時局公開後、曾會同縣黨部常務高大成、將惠泉山昭忠祠李公祠、先後發封、嗣由安徽旅錫同鄉會等、先後分呈省縣呼籲、請求啓封發還、迄今未得發音、昨日安徽旅錫同鄉會、得新都消息、民政廳長茅祖權以無錫縣昭忠李公兩祠、建立原始、暨沿革情形、究竟若何、能否改祀革命死事諸先烈、飭經令飭該縣俞縣長暨民廳委員併案查明、妥爲核議具復、以憑察核、旋據該縣委先後呈復到廳、因該縣昭忠李公兩祠建立原始、不論其欵項如何籌集、然其性質均屬公有、辛亥光復、既經呈奉部令、將昭忠祠改建忠烈祠、李公祠改名復園、現在蘇省已隸國民政府之下、若仍以張勳非法命令爲有效、而爲前清保留遺忠之祠宇、實與國民革命大相抵觸、自應照案收回、以滌清染之瑕疵、而新改革之精神、且便革命死事諸先烈、奉祀有所、除令飭該縣將兩祠房屋財產、究有若干、幷改爲忠烈祠及復園、切實清理、擬定辦法、呈報、再行核辦、

崑山

▲特委與執委均照常工作　崑山縣黨部特別委員會、自接奉省令暫維現狀後、即繼續工作、並於昨日(一日)將省令照文、布告民衆、以免發生誤會、至臨時執行委員會、因出席各縣黨部臨時執行委員會議、議決向中央黨部請願、在未解決前、仍由該會維持現狀、故該會並未交代、並將各縣黨部臨時執行委員會議議決案、及向中央黨部請願書原文、分貼通衢、仍照常工作、

▲縣政府召集村長會議　本邑玉山市各街村長副、業由市政局呈請縣政府分別委定、昨日下午一時、吳縣長特令市政局召集各街村長開會、並出席指示一切、計街村長到者二十五人、開會如儀、由吳縣長主席、報告開會宗旨、即將省政府所頒組織村制大綱、逐條解釋、次謂各街村長今後應負之責任與工作、並希望各街村長努力宣傳總理之三民主義、次市政局長殷由幸提議、擬借圩工經費、修濬道路河渠、以利交通案、全體贊成通過、當即散會、

鎭江

▲鎭江工潮彙誌　鎭江自新春以來、各大工廠、因勞資兩方、改訂條件、迄今有數家未能開工、而茶食等業、亦因工潮之故、亦復遲遲開市、總工會屢謀補救之策、調解疏通、煞費苦心、茲將最近情形、彙誌於后、㊀貽成麵粉廠今歲業已停辦、資方發給各工友四十日之膳費、並按路途之遠近、加給盤川、㊁光華絲織廠、至今未曾開工、各工人則仍居廠內、和平派主張、自動復工、急烈派主張、增加津貼、現勞資兩方、均甚希望有第三者出而調停、俾得圓滿結果、至仁章工廠、亦未開工、惟各工友群居於外間、靜候解決、㊂城內外各大小茶食業、今春因工人罷工、遲至今日、始行開市、結果共開除五十工人、內有二十餘係屬帮工、正式工人有三十人、嗣後如犯小過、則可原諒、如犯大過、則仍開除、總工會因鑒於工潮澎湃、對於勞資兩方、均有莫大之影響、昨日下午二時、特召集各界、開聯席會議、討論補救辦法、商會商民協會縣黨部公安局十四師補充團部、均派代表列席、因縣政府未到、遂改爲談話會、議決組織勞資仲裁委員會、其辦法及人選、俟得縣政府同意後、再行定奪、

揚州

▲巡官竊取金戒判處徒刑　江都第二公安支局巡官楊錫元、經煙戶趙鄒氏、呈控於查煙盤詰時、竊取煙盤內金戒一隻、現已由公安局、派王穗查長請偵探原贓、撤楊解縣、迭經審訊、並由該承審親赴多子街寶盛、檢贓秤戒、日期重量花色、悉與趙供失物相符、殊屬見財起意、特依刑律三六七條規定、判五等期徒刑二月、並依同律三八零條、褫奪第四十六條所列公權全部一年、以昭炯戒、並以案關官玷、特將全案油印公佈、

寗波

▲指揮部槍決綁票犯　寗波市公安局偵探隊、前所獲盜匪吳繼康・唐倫友・單友乾・王秀寶四名、當時在該匪身畔搜出鈔票一千餘元、金戒子四枚、另有分贓摺等件、即呈解寗屬指揮部、連日經軍法科吳科長加以嚴審、確有結夥綁匪、劃分贓欵、私用軍火等行爲、當呈准王指揮官、將該匪等四名、於昨(一日)下午、押解新馬路執行槍決、

周文卿花柳專科

周君文卿、僅水世醫、家學淵源、懸壺上海、已閱三十餘年、內外兼擅、馳譽遐邇、於花柳科尤爲獨擅其技、新輪老手、無論白濁橫痃魚口便毒下疳腫爛一切至危極險、均可來局包醫、出立保單、限期全愈、逾期不愈、可還原洋、以資徵信、

花柳全科最短時間

現值梅毒二十年於茲

解毒藥品

門診一元二角　外診二元

六馬路存濟老醫局

介紹人　王一亭　姚紫若　楊小川　沈聯芳　顧馨一　徐冠南　姚慕蓮　林仲立　李石英

包愈筋骨痛瘋丸

瘋痛

半身丸

瘋痛一症、皆由氣血虛虧、風濕入於筋骨、以致筋骨痠痛、背手麻木不仁、步履艱難、本醫生秘製半身丸、即可消減痛苦、舒筋活絡、風濕立除、服一二盒、見效、每盒一元、半料六角、寄費加一、上海南京路三馬路口德法氏老藥房

體虛白帶丸　●二盒全愈●永不復發●

白帶

千金調經丸　●通經活血●易以受孕●

凡婦女身體虛弱、白帶淋漓、經水不調、多年不孕者、服本醫生體虛白帶丸、均能治愈、每盒一元、上海三馬路大新街口濟生老藥房

大便下血散　神效　一服斷根　上海廣東路同德堂

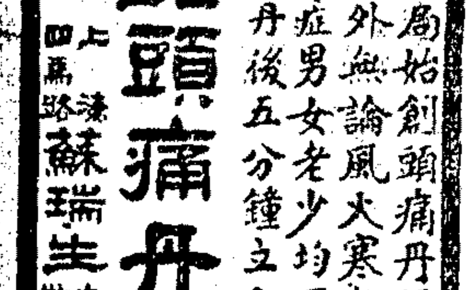

立止頭痛丹

本局始創頭痛丹、經已馳名中外、無論風火寒熱偏頭風等症、男女老少均可合用、服此丹後五分鐘立即不痛、每打一元、每包一角

上海四馬路蘇瑞生丸散老藥局

年老享康健之幸福從何而來？！

司各脫提煉世界最上等鱉魚肝油和其他豐富滋養品配製而成、製法精良、性極和平、治虛弱肺癆諸症、莫不轉危爲安、年老康健、須賴乎此

司各脫乳白鱉魚肝油　全球著名五十餘年、爲最信服之品、銷數逐年加增、得立於常久不敗之地位

惟購時須認明包封上有（漁夫負大魚）商標爲記、庶不致悞

各埠各藥房均有出售

白衣人霜

且向百花頭上開。鄧尉曉風。羅浮夜月。暗香疎影。賞玩不盡。古人之愛梅花。猶今人之愛白衣人霜也。此霜香而不烈。滑而不膩。細密雅潔。無刺激性。敷粉之前。修剃之後。就寢之際。出外之時。如將此霜搽勻。可以滋潤皮膚。保護容顏。誠人人不可不備之品也。

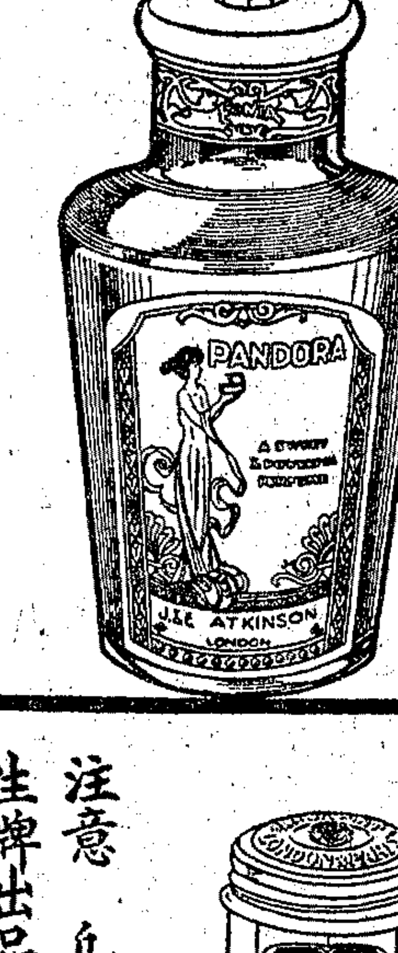

白衣人香水

昔孔子見幽蘭。嘆爲王者香。右軍會蘭亭。千古傳韻事。蓋蘭者、清高之花。猶香水者、妝品之秀也。衣襟輕灑。芬芳竟日。凌波微步。裙帶香流。雅人淑女。不當如是乎。

各粧品店及西藥房均有出售

注意　凡將愛金生牌出品之牌子一張。寄交上海郵局信箱五百零九號。或携至四川路二百二十七號本行寫字間者。即有白衣人霜樣品式盒原班奉送。惟牌紙上須能見該品目及愛金生之西文者方可。

中國總經理上海四川路二二七號　曦厘洋行

上海縣註册農商部給獎

確保痔瘡斷根

化痔神丸　立刻止痛　一服斷根

此丸專治內外痔瘡、腸紅、便血、脫肛、漏管等症、服之立刻止痛、消腫斷根、每盒一元、寄費加一

痔瘡斷根散

萬試萬靈　上海同仁醫藥所

保腎固精　卓著效驗

遺精新藥

此藥主治腎虧精關不固、夢遺滑精、房勞過度、腰痠足軟、盜汗耳鳴、目暈等症、新患者服一二瓶即愈、久病多則半打、定可全愈、效驗之神、聲名卓著、定價每瓶八角、購半打者作五瓶算、外埠函購郵票收用、總發行所上海南京路盆湯弄口大生製藥公司

教育消息

要聞

◉豫省教育之新設施

河南教育、近數年來、以歷經戰事、備受摧殘、幾有秋歇暫之歎、自國民革命軍聯軍馮總司令掃蕩逆氛、中州政事、百度維新、教育事業、亦頓有進展、馮氏延攬賢儁、慎重擇人、最近特派前長綏教育廳之江恒源氏、主持全豫教育大計、現已由國府通過加委在案、江氏自蒞任教廳長以來、對於全省教育悉心擘劃、綜其設施大計、約有四端、㈠關於創造者、㈠開辦地方教育人員訓練班、㈡組織中等學校考試委員會、㈢組織教材研究會、㈣廣設平民學校、㈤廣設平民圖書館、㈥增設幼稚園、㈡關於調查者、㈠調查學齡兒童及青年失學人數、㈡調查地方教育行政及教育行政狀況、㈢調查地方經濟狀況及人文程度等社會事項、㈢關於改革者、㈠擴充省立中學班次、㈡規定獎大進及取締私立學校私立教育機關辦法、㈢推廣並改良各種教育館、㈣推廣省會平民教育、㈤推廣職業教育、㈥改定地方教育行政組織、㈦改良中小學教職待遇、㈧中等學校添招女子班學一律兼取女生、㈣關於督促者、㈠實行強迫教育法、㈡中等以上學校實施軍事訓練、㈢各校及教育機關一律設立經濟監察委員會並改用新式賬簿、㈣嚴格取締教會學校、㈤督飭改善私塾等、

◉皖教廳召集校長會議

皖教廳長雷嘯岑、以中等學校改組伊始、有待討論之事甚多、特定於二月一日、召集新委校長到廳開會、一日本爲開會之期、因尚有數人未能到省、特再延期二日、各會議案例上乙項會員、係由廳長指定廳內職員、業由雷廳長指定楊督學中明、黃督學世農、雷秘書季尙、程主任宗潮、四人出席、

◉皖教費新預算通過

皖教廳前擬定十六年度下學期（即十七年上半年）新預算、提交省政府會議、業已於一月三十一日之常會通過、總數年零八十四萬元、所有教職員薪俸均有增加、

◉徐海中學校長已赴校開學

第四中山大學區之徐州中學男女兩校、及東海中學、自軍事克復後、上月已由教費管理處發給各校兩個月經費、爲籌備開學之資、現在本學期年度即將開始、徐州男中校長陳湘圃、女中校長朱光玉、東海中學校長董淮、三日已會同由浦口搭車、分別赴校、籌備開學云、

◉鹽城中學因駐軍稍緩開學

鹽城中學校本學期招新生、及定二月十日開學、前已由該校分別通知、現在該校校長周宣德、因學校爲第十七軍經理處駐紮、特晉京請示、已由軍事委員會電令該十七軍經理處遷讓、以免妨礙學業、但該校關於招新生及開學事宜、已不能如原定日期、須稍緩考試新生及開學云、

◉吳縣教育局更動各校校長

吳縣教育局長汪國庠以各校開學在即、前次發表之新郭小學校長陳毓棪、因事辭職、另委李智詠繼任、又蠡市鎮惟乾亦辭職不就、改委徐士一繼充、又鎮中學校校長遊承祚、現因學生日形發達、故於本學期起、改組完全小學、又洞庭東山鍾秀學校學生發達、但因經費支絀、故呈請教育局收改區立、汪局長已准如所請、特委任博仲德爲該校校長、又前蕺校長徐維凱辭職、亦已更委韓國樑繼任矣、

本埠

◉市政設計教育組昨日之會議

市政設計委員會教育組、以奉令辦理結束情形、已誌前報、該組前曾決推員分組設計、嗣以即須結束、會函催各委員將設計於十五日前送局、以便彙編呈送市府、現以各組設計、均已交到、故於昨日上午十時、召集各委員在市教育局會議、審查各組之設計、業已竣事、聞日內即將彙送市府、以備採擇、至該組現以各種手續均已齊備、即將辦理結束云、

◉市教育局呈請撥地添校

市教育局於去歲會計議於本年度、添設市校三所、業經市府核准、該局亦已推員籌備、現正派員調查市內公地、以便建築校舍、茲聞該局以本市二十五保十三圖地方、本係公地、以之充作市校校址、頗爲適宜、故已於日昨呈請市政府准將該地撥歸該局、以便著手籌添市立小學云、

◉市督學審查各校計畫完竣

市教育局於去歲會通令各市立學校、編擬十七年之新計畫、各校均已遵令交局、該局局務會議議決交督學處審查、督學處推吳研因君審查、其審查情形、已誌本報、茲悉是項審查業經竣事、嘗交二十八次局務會議討論、分別決定不可緩與可緩之事項、酌量經費、列入預算、即將呈請市府審核、俟核准後、即可分令各校、遵照辦理云、

◉工董局日議董提議改組教育方法

文滙報云、公共租界工部局日籍議董福島與船津兩氏、曾在上屆董事會議席上提議在工部局教育經費項下、撥發一部份、補助日人學校、及經會衆否決後、兩氏又宣稱、工部局各校教育方法、有改組之必要、謂此諸校悉照純粹英國性質之制度辦理、然在實際、並非英人之校、乃由租界納稅人稅款所維持、故當改組云云、

◉縣教育局學校擴充教育聯席會議

上海縣教育局、以縣屬各校開學期近、連日局中各職員開會討論進行計劃、不遺餘力、昨日上午九時該局學校教育擴充教育兩課職員開聯席會議、到席者潘賓嵎・施養勇・秦槐新・楊慰民・陳頌春・孫廷芳・林文・倪伯英・沈景・徐公美・秦伯未等、由潘局長主席、秦伯未紀錄、茲將議決各案、分錄於後、㈠小學校授課分數標準議決、五六年級一千六百分三四年級、一千四百分一二年級、一千二百分、函知各校、遵照標準、配定日課表、㈡民衆補習教育辦法、議決按照計劃、尅日進行、每市鄉先設民衆補習學校一所、將來經費充裕時、再行推廣、㈢分配民衆學校地址、上海「敬業」「務本」「北橋」「閔北」「縣三」「洋涇」「縣二」「閔行」「縣四」「馬橋」「强恕」「顓橋」「第一」「楊思」「第一」「蒲松」「縣五」「法華」「第三」「三林」「三鄉公小」「陳行」「第二」「陸行」「永寧」「塘橋」「第二」「曹行」「第二」「漕河涇」「縣六」「高行」「第三」「引翔」「培英」㈣議決民衆學校開學日期、議決定二月二十日開學、先一星期（二月十三日下午一時）函知上列各校校長開籌備會議、議畢散會云、又悉該局田產清理處、已聘定楊甸臣韓紀英等君專任此事、文牘事宜、則請朱金一君擔任、已於昨日起始辦公、着手清理云、

◉縣教育局田產清理處組織成立

上海縣教育局之田房產業、爲數甚多、久未清理、茲聞潘局長爲增加歲收以裕學欵、并爲免除侵佔保障產權起見、特組織教育田產清理處、聘請專家四人、司理其事、已經組織就緒、於昨日上午九時在局開會討論進行事宜、剋日開始工作、從事整理云、

◉民衆圖書館舉行通俗演講之通令

市教育局昨日通令市立各民衆圖書館管理員云、爲令遵事、查民衆圖書館爲社會教育事業之一種、關係於市民之智識思想品行、至深且大、仰各該管理員每星期即在各該館通俗演講一二次、使民衆聞而興起、不至墮爲惡化、其演詞題目、務取切實、不宜遠大、除分令外、合亟令仰該管理員知照、此令、

◉工業實習社發表赴美學工程要點

日來因報載敝社介紹美國工讀合作學校數則、致引起多人注意、紛紛來函、詢問究竟、用此再詳陳之、敝社在美惟一工作、爲輔助吾國留美工程學生、入相當工廠工作、求得實際經驗、以備彼等將來歸國、切實從事發展工業、而免從前偏於理論而無實用之種種弊害、自美國最初禁止華工以迄一九二二年、對於吾國學生、亦嚴加取締、吾國在美工程學生、實無入廠實習機會之可言、及至一九二二年、經敝社主任爲此事向美政府屢次交涉、始將此障礙破除、而因敝社之介紹得入廠工作者、至今計之已有八百有餘人、敦意美國於一九二四年七月一日、又實行移民新律、所有前案、一概推翻、所有外國學生、自彼日起赴美者、不能作任何有報酬工作、因之吾國留美工程學生、入廠實習一事、又大受影響、惟所可幸者、此事尚有可轉圜之餘地、即敝社近來已接洽妥協、而欲介紹之美國工讀合作之學校也、是等學校不但較普通工程學校、優點甚多、因其並重學理與經驗、造就應用人材、學生畢業後、即可任工業中重要之職務、而且對於吾國此後赴美學工程者、尤有特別之關係、因該國工部承認是等學校學生入廠工作一事、爲彼等學科中不可缺之重要部分、祗要外國學生在美工讀合作學校、始終居於學生地位、受是等學校之監護、與美國工讀合作學生、同樣輪流入廠實習、該部決不干涉、惟是等學生（指所有於一九二四年七月一日後赴美者）須按定時、向所在學校報告、報告現狀、一經學期滿畢業、即須買舟回國、所可惜者、吾國許多學生、尙不十分明了此律之用意與效力、每不預得美國工部許可、即貿然赴美入廠工作、致於過去二年中、因此而受此律之制裁、被逐回國、與幾至被逐回國、而求援於敝社者、竟有數十人之多、此敝社之所以不憚再四忠告於國內之欲赴美學工程及實習之學生者也、惟敝社尚有須聲明者、敝社僅欲補助及介紹有一定目標、充分準備、與對於將來留美歸來後之出路、有切實把握之少數學生、入是等工讀學校、甚望國內幸幸、勿誤認敝社爲欲遣送大批學生赴美、以成其多數個人之鍍金發財、當官發財之迷夢、而自陷前此之覆轍、陷自身於無窮罪惡也、況乎此等學校、錄取學生甚爲繁難、每年所收新生總額、雖屬不少、而本國學生之請求入學者、竟有十至二十倍之多、對於吾國學生雖有極深切之同情、然實不能多爲收納、反使本國學生忽多向隅、更加以與此等學校合作之工廠、既年耗鉅欵、培養學生、於學生畢業後、即望擇其成績最佳者、留廠服務各部重要職務、惟因此律及其他種種關係、此祇限於本國學生、故對於外國學生、每多不願收納、至其有肯容納外國學生者、實以義不容辭、出於好意的、扶助友邦、特別是吾國、發展工業、然亦僅能盡力爲之、不能多收、且多須敝社預先接洽妥協方爲有效、故敝社對於請求介紹入是等學校者、尤不得不特別鄭重、加意選擇、而欲入是等學校者、非有下列資格與準備、即不必向敝社請求介紹、敝社亦決不敢任介紹之責、置之於最不幸之境遇也、㈠數理化學等科、須有極優高中畢業程度、「英文一科、尤須精通、㈡體格健全、能耐勞苦、㈢有決心毅力、奮鬥到底之精神、㈣至少每人每年能自備美金七百元、以補工資之不足、㈤必須有關於㈣項妥實之担保、及抵美後不私行工作、致干法禁等、凡此諸端、皆爲學生之保障、並非敝社之不欲成人之美、而過事要求也、讀者其諒諸、美國工讀合作學校、約有二十處、日已經接洽妥協、允許敝社介紹中國學生者、現有八處、茲特分述於後、以備讀者之參考焉、㈠校名與地址、University of Cincinnati, Cincinnati, Ohio、（甲）學科、該校工商學院共分土木・機械・電氣・化學・冶金・建築・地質・及商業工程八科、（乙）畢業年限、五年、（丙）工讀輪流時期、全體學生共分兩組、一組在校讀書、一組在廠作工、每四週輪流一次、（丁）合作年限、五年全部合作、半工半讀、（戊）全年每人費用總數、共需一一〇〇元美金、（巳）工讀合作時期平均每年每人所得工資、三五〇元美金、（庚）（辛）注意、此校爲此制於二十年前發軔之地、該校工商學院教務長、"Dean Schneider"爲此制之創造及發展者、課程特別嚴重、學生非有充分準備、切忌前往、以難免徒勞、不能畢其業也、㈡ Marquette University Milwaukee Wis.（甲）土木・機械・電氣・化學、（乙）五年、（丙）四週、（丁）第三・四・五・三年、（戊）一〇〇五元、（巳）三五〇元、（庚）六六五元、（辛）第一・二・兩年完全在校、每年須自備一〇〇五元、課程亦甚嚴、㈢ University of Detroit, Detroit, Mich.（甲）（乙）與㈠同、（丙）二週、（丁）五年全部、（戊）九八〇元、（巳）四〇〇元、（庚）五八〇元、（辛）許多汽車工廠與此校合作、㈣ Drexel Institute, Philadelphia, Pa.（甲）（乙）與㈠同、（丙）三週、（丁）自第二年至畢業、（戊）一〇〇〇元、（巳）三五〇元、（庚）六五〇元、（辛）第一年須自備一〇〇〇元、與此校合作工廠多屬於規模較小工業、最宜於中國學生之欲經營小工業者、㈤ Newark Technical School, Newark N. J.（甲）與㈠同、（乙）四年、（丙）二週與四週、（丁）第三・四・兩年、（戊）一〇六〇元、（巳）三五〇元、（庚）七一〇元、（辛）第一・二・兩年、每年須自備七一〇元、與此校合作工廠亦多屬規模較小工業者、㈥ Northeastern University Boston Mass.（甲）營業管理、餘與㈠同、（乙）四年、（丙）五週、（丁）自第三年至畢業、（戊）一〇六〇元、（巳）三五〇元、（庚）七一〇元、（辛）第一年須自備一〇六〇元、㈦ University of Pittsburgh, Pitts, Pa.（甲）礦科冶金、餘與㈠同、（乙）四年、（丙）二十週、（丁）第三・四・兩年、（戊）一〇九〇元、（巳）三七〇元、（庚）七二〇元、（辛）第一・四・兩年每年自備一〇九〇元、此校最宜於礦科及冶金學生、㈧ University of Akron, Ohio、（甲）營業管理、餘與㈠同、（乙）五年、（丙）九週、（丁）五年全部、（戊）九六〇元、（巳）三七〇元、（庚）七一〇元、（辛）Akron爲美國膠皮工業之中心、再近所接函詢、均有甚多疑問、茲擇其重要者、逐答於後、㈠手續、欲入此八校者須逕與敝社接洽、如經認爲合格、即由敝社設法介紹於相當學校、一切手續、均須於赴美前辦妥、㈡插班、或有插班之可能、但須經過插班試驗及格、方准插班、更有如在辛辛那塔大學、插班生最高不能越過第三年級、㈢中國學生額數、須視各校能容納數人、㈣合作工業範圍、與此等學校合作工廠、包含美國所有重要工業、範圍甚廣、㈤學生在工廠所受待遇、工讀合作學生、在工廠工作、受與普通工人同樣待遇、必須嚴守廠規、友視工人、虛心領教、最忌驕傲惰怠、向工人有不正當宣傳、至工作性質、則視各人之年級及智能而定、如起始爲苦力或藝徒、而漸擢充較爲責重要之職務、惟一切工作、均須由學校協同廠方支配、學生不能自主、只有服從、㈥旅費、由中國至美水陸旅費每人約須五百元美金、船位必須頭等、㈦補助費、關於補助學生赴美工讀、敝社無此特欵、殊爲抱歉、㈧章程、敝社無印就章程、供人索閱、敝社相信此通函已包括一切關於工讀合作學校事情、此外任何問題、如視爲非重要者、敝社不能作答、欲請求介紹者請投函上海提籃橋臘生里二十五號、詳述學業資格年齡籍貫等事、

◉交通公學第二分校明日開學

平京路新華里交通公學第二分校、自開辦以來學生頗衆、成績尙有可觀、乃以經費支絀、屢感困難、去年放寒假後、該校長鄂君宣告辭職、今春由該校教務主任張疇椿君接充校長、張君現兼保險雜誌社編輯主任、學識經驗、兩皆宏富、將來必有一番發展、於二月四日行開學禮、六日正式上課云、

◉岳社明日開年會

岳社係有志研究學術及社會問題者之青年所組織、現有社員百餘人、大半屬國內各大學學生、定於明日（六日）下午三時、假北四川路廣肇公學開常年會員大會、會畢、舉行聚餐、以資聯歡、已由該會文書股通告各會員屆時出席與會云、

體育

◉今日樂羣與寒福克比賽

▲下午三時在棒球場

樂羣足球隊、於今日下午三時、在棒球場與寒福克隊比賽、此係西人足球會甲組錦標之一幕、雙方力量相等、頗有競爭、裁判員華特、

◉今晚有兩組籃球賽

▲强華與臘克斯改明日舉行

▲紅隊與同濟提前於七時起

上海籃球聯合會今晚本有三組比賽、茲以强華與臘克斯之戰、經雙方同意、改在明晚六時舉行、故祇剩兩組、因將紅隊與同濟之甲組賽、提前一小時、於七時起賽、秩序表如左、

㈠儉德與晨進（乙組）　六至七時　裁判員倪光祖

㈡紅隊與同濟（甲組）　七至八時　裁判員蔣湘青

◉上海隊與聯軍足球賽取消

上海埠際足球隊、今日本有與聯軍比賽之約、昨經西人會決定、業已取消、

◉樂華葡萄牙再賽二對二又打平手

昨日樂華與葡萄牙再賽高級盃之結果、係二對二、成和局、決賽資格之誰屬、將於第三次之一隊會面時、方見分明、

就九十分鐘內之戰狀而言、上半時葡占上風、精銳士卒、恒盤旋往來於樂華區域之內、下半時起、局勢突變、受攻者反攻人焉、銳氣之盛、恍如狂風暴雨、令人悚然失色、遙觀葡門、乃成爲衆矢之的、葡得保持和局者、幸耳、

中華足球場內、仍有五六千之觀衆、坐視兩隊健兒之逐鹿、興趣殊見濃厚、蓋亦富有精彩之競賽、由以造成之也、

三時已屆、葡先以十人應戰、二分鐘後、另一人方行入場、是時樂華中鋒陳家球、乘隙偷渡前方、陳虞添與胡仁階逐彩而至、面對守門一人、天賜良機、不難首得紀錄、慰觀衆之望、何期胡仁階操之過急、球高越門而去、熱烈之觀衆、不禁爲之浩然一嘆、而葡軍反大舉入攻、樂門果有風浪、十決十盪、屢進屢退、後於雙方混戰之間、被葡右翼 V. Gonsalves 踢入一球、繼而樂華恢復之機會忽至、乃天不佑人、成無結果、一次陳虞添踢出之球、正打在守門手上、一次李惠堂神速之射擊、適切木柱越外、至斯時樂華得以化險爲夷、支撐殘局者、馮運佑陳鎮和之力也、

休息時間後、樂華精神百倍、遠非上半時之稚弱可比、開戰之際未久、前鋒已取包圍之勢、叩門要關、不一而見、非高即斜、葡似有天助、至十餘分鐘後、李惠堂獲得陳虞添傳來之球、一足掃去、埋入網窩、一片歡呼聲、破空而來、從此樂華內攜外攻、益有生色、不料當茲盛極之秋、忽遭重大打擊、乃被葡右內鋒 L. Gonsalves 踢進一球、此由於內部諸人出外稍遠、返救不及也、幸於最後十分鐘內、左翼陳錦江奮不顧身、與葡內衛力爭、球擒出、爲李惠堂親得、又應聲入門、後此往往來來、成無所得、比賽結果、二對二、成和局、

蓋[illegible]歸鄉未返、中鋒失人、左右內鋒李惠堂與陳虞添、有力難使、未免憾然、否則何至日前失敗於諸山頓之手、而與昨日葡萄牙打成平局也、此之去留、誠有關於全盃之勝負焉、

◉樂羣零對六敗於諸山頓

諸山頓自以二對一扔勝樂華後、聲勢大振、昨日下午三時與樂羣在中華棒球場、作西人會甲組比賽、上下九十分鐘內、諸山頓著著占先、最後結果、六對零、諸山頓勝、

◉青光籃球隊昨勝美公

▲比數爲三十七對二十四

▲最後三十二比十五勝上中

▲青隊表權青星勝

青光與美公、籃球會甲組中之勁敵也、昨晚相戰、美公以二十四對三十七被挫、美公之敗、予青光以第四次之連勝、銀角一聲、美隊即發動而攻、由卡生克倫姆魯等連進三人、各中一球、獨六分、青光鎮靜還擊、光兒談達隊中二球、蓋青組間進二分、繼又由施武與談達隨各增一球、青光爭先、成七與六之比、後美公克魯一罰手、亦勝罰球、再佔前導、青光一再努力、卒以十六比十四勝上半時、第二局開場、魯爾遜一擲而中、旋見談達躍出沒敵境、銜躍非常、霎時間、一人連進四球、風頭殊健、結果爲三十七與二十四之比、青光勝、查紀錄表、談達羅獨得二十四分、適與美公全隊之分數相等、若識者、莫不驚之奇、裁判員舒鴻、另有一組、則晨隊以三十二比十五勝上中、裁判員蔣湘青、

上海銀行商業公會會員

廣東銀行有限公司廣告

本銀行係完全商辦在香港註册法定資本金香港洋一千一百萬元已收足資本金八百六十餘萬元另存公積金八十五萬元總行設在香港另設分行於上海紐約舊金山廣州濱角漢口及代理處於天津北京英京日本小呂宋京滬等處專營銀行業務及一切儲蓄交易格外克己如蒙惠顧無任歡迎上海分行地點英租界寧波路八號電話中央一七七六號一七七七號一七七八號

東亞銀行廣告

本銀行資本法定香港銀一千萬元收足五百萬元公積金一百二十萬元專營銀行一切事業久蒙中外各界士商顧價格公道向爲中外士商所稱許茲將各埠支行及代理列下

新加坡　庇能　孟米　加剌加大　仰光　八打威　泗水　三馬隆　檀香山　小呂宋　日本東京　九龍等埠　橫濱　神戶　信託部　台灣　英京　巴黎　紐約　香港　西貢　舊金山　廣州

海外各埠滙兌　本銀行專辦理國外滙兌非常快捷

信託部　如各界士商在滬購置房產註册過戶等事本銀行可代爲經理及代理租務等事取費極廉

保管箱　本銀行設有最新式鋼製保管箱任客租用可免盜賊及祝融之虞租費甚廉

定期活期儲蓄存欵　無論規元銀元日金英金美金等幣均可任便存儲利息從優倘蒙惠顧無任歡迎

總行　設在香港德輔道中門牌第十號

分行　設在上海九江路門牌七十二號四川路角　電話中央6679　乙

上海銀行公會會員

中華滙業銀行廣告

本銀行在財政農商部註册依本年一月廿二日臨時股東總會之決議改定資本爲五百萬元全額五百萬圓公積及前期滾存金三百二十萬八千餘圓專營國內外滙兌以及各種存放欵項抵押貼現跟單押滙買賣生金銀等一切業務總行設在北京天津各處俱有分行茲將通滙地點列下（國內）北京　天津　濟南　青島　福州　廈門　汕頭　廣州　香港　長春　奉天　大連　哈爾濱　安東　縣以及內地各城鎮（國外）東京　橫濱　大阪　神戶　兵庫　京都　長崎　名古屋　門司　函館　小樽　福岡　廣島　台北　朝鮮　京城　元山　仁川　釜山　倫敦　紐約　新加坡　哈爾濱（滬部）存欵部中央一五三、四等號　滙部中央五五六一　電話中央一九四一　經理室中央五五六一　五五又一九四六一　九五一

律師杜學文代表大中華印刷局經理席仰高君鄭重聲明

茲據敝當事人席仰高君聲稱年來體氣疲弱胃病時發爲免除煩累起見所有以前代表大中華印刷局蓋章一概作廢不再負任何責任嗣後各親友担保之事或由鄙人簽字或由大中華印刷局蓋章一概作廢不再負任何責任嗣後亦永不爲人作保所有締結契約銀錢事無論用何名義如未經鄙人親自到場接洽亦概不承認謹爲代表登報鄭重聲明以便週知而清手續等語據此合亟代表登報聲明如右至希公鑒　中華民國十七年一月四日　事務所梅白克路德里五三六號電話西六三三二八一　A204

傷科秦鶴岐緊要聲明

鄙人行醫多年自置有戈登路住宅即上邑廿七保南十二圖西翠字圩第一五一及一五三・四等號單共五張又代單契二張基共二畝八分零又膠州路醫院基宅及川沙等各田地統因頑妾張氏及子梅勛等涉訟未結故幼子智升等居法租界蒲柏路三七九號照常應診至戈登路住宅等業產所有權鄙人並未放棄誠恐子妾等在外有盜抵變賣租借情弊除經官廳備案外曾於民國十四年三月十三四等日迭經登報聲明在案特再聲明各界切勿受愚此啓　A263

工部局公告第三六七五號爲華印更夫事

照得自三月一日起關於華印更夫工資及監察支給現行方法決定取消自該日始更夫工資應由僱主直接付給而監察費將用收費據每季預收惟主收到該項收費據時務將監察費付繳江西路一一三號本局捐務處主更夫工資各僱主除得華印捕副巡司之許諾外不得減折此佈　西歷一九二八年二月二日　總辦愛德華

廣東旅滬金銀器工業會啓事

本會於夏歷正月初十日開全體會員大會經多數取決提回前存廣肇公所之本會所方單契據等加批存放安善特此聲明此佈　廣東旅滬金銀工業會

滙山碼頭全體棧務職員啓事

啓者滙山碼頭已歇業之工友程雲陞鄭炎坤彭華程鳳翥彭渭劍等於元月初十日突然到本碼頭內糾工會爲名用張迫手段威嚇各同志勒收加薪工金圣數已收有十二人之欵侍得自飽私囊漁肉同志前次擠用公欵鉅呑貪費尚未追究今又發生此種惡規殊屬忍無可忍付思各同志多有家室之累處今日生活情度日高之下生計尤感艱難尚不自給況又加捕薪金乎哉伊云如不交付定當以手槍對待等語同人等務須以團結力對待一致反抗而維護風如日後有意外發生不幸之事均由該五人負責特此登報聲明（滙山碼頭棧務職員）何馬渭川　鄭蘭湘　陸顯宗　盧昌盛　鄧啟雲　李叔裕　李滋生　卓謙義　陳永生　劉澤霖　蕭志德　顧財源　黃官勝　李餘榮　劉君博　蕭成　陳名洲　許桂芳　朱申賚等暨百餘人同啟　A280

兜安氏秘製保腎丸

赤一服之盡均瓶五打元

熱切必良試有洋角十正

此物金以咸治靈背濕神沙大踝木小便小腎有藥之出一每五

丸製石老相內弱痛經淋腳腫小便頻便靈效也各售元

純成毒幼宜腎腰臀痛膀風水孩停數渣爲洵有霰每

屬並質男也致痛筋石胱痛腫尿住小滓患治患藥

植無所婦專之風痛淋炎腳麻床小便及等腎者房

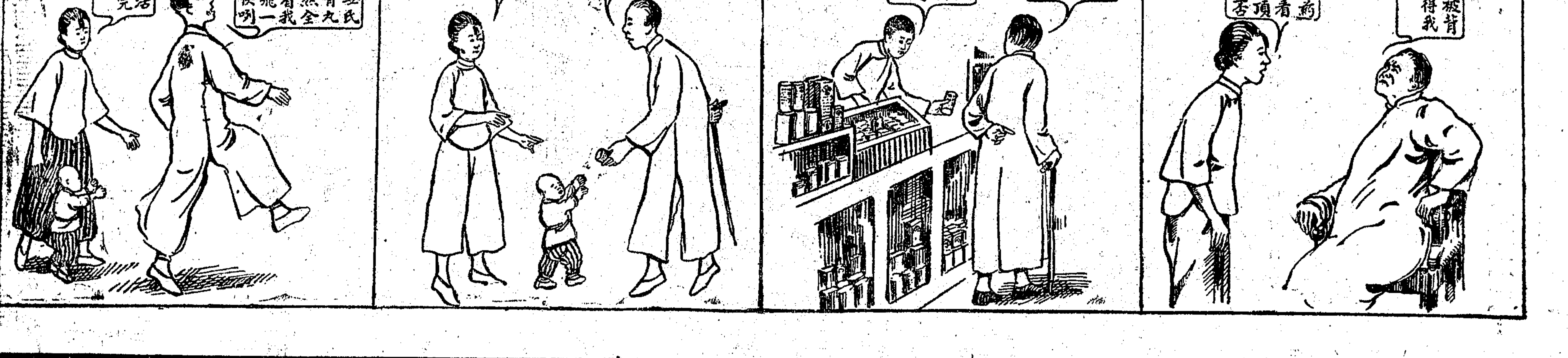

本埠新聞

衛戍司令部所得馮閻捷電

▲馮電 馮總司令昨日由新鄉來電云、姜逆文玉以全力困守曹縣、已被我孫總指揮良誠所部、於今晨五時、由西門坑道爆燬城墻五六丈、大軍隨後進城、六時完全克復、斃敵六百餘、俘虜三千餘人、內有敵旅長一名、姜逆亦被拘獲、繳得步槍三千餘枝、迫擊砲十數尊、機關砲二十餘架、謹聞、又我劉鎮華部、三十日完全佔領大名、俘虜七千餘人、獲戰利品無算、敵孫殿英不知下落、

▲閻電 太原電、我軍商震部三十日在偏關附近、將敵鄭澤生部完全擊潰、擒獲四千餘名、鄭僅以身免、

列強商權承認國民政府

文匯報云、俄文報紙載稱、據可靠方面消息、注意遠東問題之數強國、目下對於承認南京國民政府事、正在接洽商榷中、又聞俟得各國承認後、上海將爲國民政府外交代表之駐在地云、

軍委會撤消劉佐龍通緝令

國民政府軍事委員會已於本月一日議決、將前通緝劉佐龍一案撤銷、其知照淞滬衛戍司令訓令曰、爲訓令事、案查前據程總指揮轉據耿丹之妻耿張氏呈、請將劉佐龍通緝拿辦等情、業經明令通緝在案、玆據第十九軍軍長武漢衛戍司令胡宗鐸呈稱、劉前軍長佐龍、辦理耿丹一案、於黨紀軍令、均無不合、且治軍有聲、厥功甚偉、請准撤銷通緝、以昭平反而勵有功等情、到會據此、除指令准予撤銷外、合仰該司令即便遵照、所有通緝劉佐龍一案、應即撤銷、並通行所屬一律知照此令、軍事委員會參謀處二月一日、

藍溥生易紈士明日可抵滬

駐滬英總領署船頭房、昨接羅克羅夫號英艦無線電稱、該軍艦所載之駐華英使藍溥生、及代理稅務使易紈士等、准明日星期一駛抵上海、聞英使藍溥生抵滬後、或將赴港、代理稅務使易紈士、則須留滬與國民政府接洽關稅等問題云、

吳淞要塞襲司令巡察砲台防務

吳淞要塞司令襲師曾、於前日召集所部訓話後、又於昨日偕同蔡副官長、前往南北各砲台獅子林砲台探海燈台火藥庫及守備營等處、分別視察一週、覺各台佈置均臻周妥、防務亦稱嚴密、頗爲滿意、旋即返部云、

吳淞要塞司令襲師曾、於昨晨搭快車赴部、至軍委會報告接收暨防務情形、大約三四日後方能回部、

公安局通令注意元宵防務

上海特別市公安局戴局長、查得舊歷元宵節已屆、地方防務、應加注意、爰特通令所屬各區所隊一體遵辦、務於即日起、日夜一律加班巡邏、並添佈臨時崗位、實行防護、

二五國庫劵基金一月份收支報告

江海關二五附稅國庫劵基金保管委員會、昨日公布十七年一月份之收支報告如下、前月結存銀一百零三萬九千七百六十兩零八錢八分五釐、洋八千七百零四元六角七分、續發備付息基金銀十九萬九千三百四十二兩一錢二分、本月共收銀六十八萬五千七百九十四兩三錢七分、洋一萬二千四百九十五元四角四分、續發備付息基金銀十二萬五千零五十四兩五錢九分、洋四萬元、本月共付本息銀八十三萬五千二百五十兩零六錢五分、洋一萬零四百元、付續發息金銀十萬零九千七百二十五兩、洋四萬元、本月結存銀八十九萬零三百零四兩六錢零五釐、洋一萬零八百元零零一角一分、續發備付息基金銀二十一萬四千六百七十一兩七錢一分、(備考)庫存現銀七十七萬六千一百二十七兩五錢五分、存各銀行錢莊銀二十萬兩、欠中國銀行銀八萬五千八百二十二兩九錢四分五釐、存中國銀行洋五千八百元零一角一分、存中國銀行續發備付息基金銀二十一萬四千六百七十一兩七錢一分、暫撥開支洋五千元、存中交兩行本息戶洋五十九萬三千七百七十二元四角一分、存中交兩行續發息戶洋八萬三千二百八十三元七角六分、

四商會核銷前代財部借欵據

上海縣商會昨分函上海總商會・上海商業聯合會・上寶兩縣閘北商會、請核銷前代財部向中國交通兩銀行借撥函云「逕啓者、民國十六年八月十九日、前上海商業聯合會與上海總商會上寶閘北商會及敝商會、受國民政府財政部之囑託、代向上海中國銀行交通銀行借銀元七十萬元、由部指定禁烟收入、上海閘北房租濟餉欵、及江海關出口附加等項、撥作抵欵、因已抵還清訖、將借據收回、茲將借據一件送請核銷、仍交敝商會於分函核銷後歸卷」云云、

閘北水電公司定購捷國電機

字林報云、閘北水電公司自剪淞橋新水廠工竣後、今已從事建設發電廠、其一應設備、已於數日前向捷克斯拉夫定購、約於二年內可以有最新式之新電廠發電、按電廠設備於去年●月間、即接收各國廠家所投之標、審查經年、業已決定向捷克國[illegible]廠、該廠在三十五標中獨能以本廠自製品供給發電廠全部設備、至電廠計劃、暫將供給二萬五千啓羅瓦特、但日後可擴充至十萬啓羅瓦特、主要機件爲施各達高壓鍋爐三台、施各達高壓透平發電機兩台、每台發電一萬二千五百啓羅瓦特、其標價總額則爲一百四十萬元云、

公用局爲華商電氣公司節省燃煤計畫

上海特別市公用局昨日訓令上海華商電氣公司、爲節省燃煤起見、囑令購備二養化炭等表、略謂、查電力成本之高下、視燃煤之多少、而燃煤之是否經濟、可自二養化炭(CO_2)之多少、及廢烟之溫度而知之、蓋前者之多少、所以斷定燃燒之是否完全、而後者溫度之高低、所以推知鍋爐內之水、實得熱量之多寡也、普通鍋爐之燃燒、其二養化炭之量、以百分之十二至十五爲標準、若能調整燃煤、使達標準之數、則用煤大可節省、故應裝設二養化炭表、以檢查其是否適宜、又一養化炭(CO)及輕氣表之設備、亦應同時檢查、以便隨時調整、故養化炭表及輕氣表之設備、亦不可少、至廢烟之溫度、普通以攝氏三百度最爲適當、不宜過高、亦不可太低、工程師室內、並應另備自動二養化炭記錄表、及廢烟溫度表各一具、以便隨時檢查、以上各項之是否適宜、上列二養化炭表、養化炭表、輕氣表、自動二養化炭記錄表、及廢氣溫度表之設備、於燃煤經濟上、有重大之關係、本局考慮所及、爲特令仰該公司、迅行購置設備、以期有用燃料、不致消耗於無益、並將設置情形、詳細具報、以憑查核云、

舒同壽消痰止咳白毛橘紅餅
止咳化痰之功潤肺理氣之妙無論男婦老幼新久咳嗽哮喘氣急痰吐血失音成癆功效久著允推咳藥巨擘每盒洋半元舖設四馬路新江路西首分店二處一在法租界小北門外一在城內九畝地 649

隆達煙艸公司出品通告
本公司籌備就緒即日出品有十支裝羅克牌十支裝范朋克牌十支裝(羅克)水手牌十支裝(羅克)球大王牌各廠如有同樣者請於三日內携出品及憑證至三馬路西畫錦里408號元記紗號內本公司臨時辦事處通知是後如有同樣出品即作假冒論此佈

北京 亞康節
證實人范石生許世英方聲濤 現寓跑馬廳二馬路口平樂里
星命課卜專家學 倪天鴻 由港回申
判斷命課、絲毫不爽 成敗得失、一言可決
寓西藏路跑馬廳爵祿飯店二樓六十五號每日上午十點起至下午九時候教
客秋批蔣孫成敗今夏批唐生智大不利均預登申新兩報未及兩月皆奇驗神哉 郵寄十元起碼

書畫廉潤
組老人叟 譚海陵先生
原皇人 譚少雲先生
山安人 譚小雲先生
通信總收件處上海西門新縣署西曹育里五十號 華商書局及各大紙店 潤格函索即寄
甲特289

同昌飛馬牌
中國最高尚之脚車

上海南京路 同昌車行 電話一五八〇
新加十大優點詳載樣張

世界最歡迎的脚踏車
新到一九二八年最新式
鄧祿普老頭牌 雙三飛車

純粹鎗炮鋼製成的車子
最著名勃羅克史的坐墊
附有保用十五年的保單
優待照舊 ●●● 函送照會 兇付運費 分期撥付
最合舒適 算的耐用 潤大高尚 包車華美
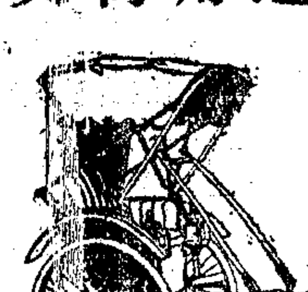
製造廠 廣西路二號三層洋房
潤大車行 愛多亞路廣西路口 電話中央八五六三

昨有大批軍械運甯

中央軍事委員會軍政廳駐滬軍械辦事處奉令、因前方北伐需用械彈、特派軍械員至高昌廟兵工廠領取七生五過山砲彈二百餘箱、(每箱十個)八生四迫擊砲火藥二十箱、每箱五十盒、小鋼砲一尊、機關槍八架、引火等共約四百餘箱、於昨日(四日)下午五時半、運至南站、裝載滬杭路鐵篷車二輛、運至龍華、又裝步槍子彈及機關槍子彈、兩共六十萬發、一併衛裝、均於昨夜換掛滬甯路夜車運甯交納、

吳淞寶山駐軍調防

第三十七師第一團、因吳淞砲台灣地方空曠、便於訓練、第一營於二日由寶山移駐該處、第二連分駐要塞司令部、機關槍隊特務隊經理隊衛生隊、均遷入寶山城云

北站軍車管理處遷浦

駐在滬甯北站客廳內之第一路總指揮部軍車管理處、於日前奉該路總指揮命令、趕辦結束、遷往浦口工作、該管理處奉令後、即行結束一切、業於昨日遷甯、轉赴浦口辦理軍運、

一軍教導團在滬招考學兵

一軍教導團本部佈告云、爲佈告事、照得本團學兵連、業經奉令分派工作在案、玆爲收攬人才起見、重募學兵一百陸十名爲限、甚促、機會在此、凡有願入伍者、其各惠然肯來、合亟佈告、俾衆週知、此佈、其考試地點在閘北華興坊、

又有一批英兵將返國

文匯報云、駐紮本埠之英國庫慈德里姍防兵(即冷流防兵)第二營、將於十四日乘運艦阿賽奔號離滬回國、

衛戍司令部派兵築路

閘北南市開築馬路一節、熊代衛戍司令擬撥軍士帮築、已由市政府工務公用兩局着手計畫、提倡兵工築路、並擬添建營房、以免駐紮民房及公祠云、

鄧脫路昨午後白晝刦財殺人

▲死一傷二…兇盜逃逸

西安路一二八五號門牌華德茂壽衣舖店主陳文明、小名阿餘、於昨日下午二句半鐘、偕夥友至鄧脫路同春里向做洋服之阿龍家賀年出來、突有盜匪十餘人、各有手槍、將陳身畔洋三百二十元刦去、陳遂呼捉盜、諸匪徒即放槍射擊、陳身中十餘洞、計一彈自左心口擊入、由左脇穿出、左臂中四槍、時骨粉斷、一彈中下部、從肛門穿過、其左右兩腿、各受一彈穿過、陳痛極倒地、匪徒等見目的已達、呼嘯而散、同時有顧才寶者、年約二十二歲、頭戴銅盆帽、身穿大衣、亦中彈十餘處、俱屬要害、即時斃命、又倪阿龍年二十二歲、擔船爲業、住兆豐路天主堂對過鹹菜作附近、據稱路過該處、亦受流彈、一彈自右前乳進、向左背穿出、亦倒地不起、陳倪二人、經其友人舁送同仁醫院診治、據醫生云、該二人傷勢甚重、恐有性命之虞、醫事後、提籃橋捕房得訊、即派中西探捕趕到、將已死顧才寶、車送驗屍所候驗、並因案須重大、除追究禍原因外、並嚴緝在逃兇徒、受傷在院之阿龍等、由捕房派人看守云、

昨晨漢口路之越貨殺人案

甯波人何阿生、在某輪船爲司賬、其家住新閘大通路一千二百九十五號、昨晨一時半、何自戲園看戲出來行經漢口路湖北路口、被兩盜攔往、一執手槍、追何隨入大新坊弄內、盜即剝奪其大衣、尚欲搜索其身、何乃大呼、盜即開槍一響、彈傷何之右臂、何負創奔至弄中平江旅館、盜亦在後追逐、旣入該旅館、復開槍二響、彈中何之腹部、盜始相繼逃逸、何至弄口、雇乘黃包車、赴山東路德和醫院求治、奈傷及要害、流血不止、延至七時殞命、老閘捕房得報、派探馮志銘、將尸舁往虹口斐倫路驗尸所、並至出事地點檢得子彈一粒、近午、臨時法院委派葛推事蒞所、驗明尸體、升座公位、尸妻何章氏投案、請求緝拿兇盜、儘法懲治、葛推事諭令何章氏領尸埋葬、仰捕房緝兇到案訊辦、

昨晨金利源碼頭之槍殺案

▲附錄信函及批語

昨日上午七點時、有年約三十餘歲衣服華麗之某甲、乘新江天輪船、由甬來滬、在法租界黃浦灘金利源碼頭、被仇人暗殺、轟中兩槍、倒地身死、當由巡捕聞風趕往、兇手已逃逸無踪、即報告法捕房、派探前往、察得死者身穿藏青呢大衣、直貢呢馬褂、古銅色素緞灘皮袍子、內襯青灰華絲葛絲綿棉襖袴、青灰嗶嘰馬甲、白絨衛生衫、白絨布袴、脚着絨襪、紫色毡呢棉鞋、并在衣袋內抄出信函一封、紅紙書(辛亥五月十五日亥時)八字一紙、爵祿飯店優待劵一紙、妓女紅情花美情美娥慧月名刺四張、當由包探帶回捕房、稟明捕頭、一面通知同仁輔元堂派堂夫前往收尸舁入驗尸所、於下午四時報請法公堂飭承審官蒞所、驗得死者身中二槍、一由左肩射入、彈在右乳傍、一由左臂射入、彈在右小腹邊、均未透出、驗畢升坐公案、據包探稟明前情、并將信函等物呈案、聶君諭驗得已死無名男尸、委係槍傷身死、查無家屬、應即拍照、由堂收殮、尸棺厝掩召領、一面由捕房查緝兇犯、[illegible]金海學兄[illegible]、久隔光儀、殊深遠念、恭維學兄起居增吉、萬事得利、弟不勝欣慰之至、茲懇者、因我身體不幸、加以家有嚴口、寸步難行、困苦於萬狀、每日仰望、淚淋似珠、無款診治、實在無法、弟聞得兩人等知兄財源名廣、懇請學兄念同情之誼、賜給款項醫治、終始不忘啣結之恩矣、專此順頌大安、再批、學兄身居滬上、往來甚便、請即駕臨一行、以商議後、倘若來鎮、即賜回音、俾弟丁才生在司令部可切實保護、端無別心、爲此請兄火速賜款一百元、使吾儕二人共同加入爲荷、弟周孝陸丁才生手泐、回音寄司令部交丁才生收可也、信封書楊金海

赴南美華產展覽會籌備會記

二月三日(星期五)下午三時、赴南美華產展覽會開第五屆籌備會、到席者、有馮少山・葉惠鈞・陳翊庭・郭標・王天木・張慶發・馬濟生・張賓善・林賓茂等、公推陳翊庭君主席、朱伯元君紀錄、開會如儀、茲將會議情形列下、一・王公使報告、前月十六日致函紐約中華總商會、先將調查推銷貨樣、寄滬查照、並請同時發起招募股欵、俟達前次議決案之目的、旋即分向銀行界接洽押匯貨欵事宜、據悉上海銀行・浙江實業銀行・中孚銀行・中華懋業銀行・均曾派外貿易押匯專務、[illegible]向上海銀行主要行員楊敦甫舒談、歷數小時之久、楊君述稱、深對於本業備處發起極爲注意、該行深願竭力帮助、利息比他項營業得爲減輕、亦所樂爲、惟押滙貨欵之成數、須視赴賽物品之種類、屆時派人審查、再定其成數、希望本籌備處先行籌備出品、最爲緊要、並稱廣東浙江兩行、當亦同此宗旨云云、鄙人限於五日內先將帶回貨樣・及應辦貨物品名列表、送交本處查考、一・陳翊庭馮少山張慶發馬濟生諸君再三討論、當衆決定、組織有限公司赴會辦法、先推林賓茂君起草招股簡章、除做押滙外、暫定基本股欵五十萬元、不足時再行添招、一・決定陽曆二月十三日即陰曆正月二十二日下午一時、仍假上海總商會議事廳、召集本埠國貨各廠號代表開會、一・決即函請上海總商會、撥借現欵五百元、以充本籌備處開辦費用、一・林賓茂君提議、造就赴會經理人才、及公推本籌備處辦事人員、經衆議決、留待下次各廠號代表大會、再行決定、議至五時半乃止、

胃口大敗
非但不是好現象・并且是將要患病的預兆・究其敗胃之因・都係傷食積食・消化停滯故也・
惟有速服 胃鑰藥片 以助消化!健脾胃!去積滯・一服之三五日後・胃口即覺大開・飯量立見增加・一切疾病・亦皆隨之而消滅矣・
▲大瓶一元內裝一百廿片・;小瓶五角內裝四十八片▼
上海四馬路中段
中西大藥房總發行
各省中西分號及國內外各大藥房均有出售

化痰止咳 應驗如神
助肺呼吸香膠

總店四馬路 分店鐵大橋
上海五洲大藥房發行
中外各埠分號及各大藥房均售
五洲美容霜 潤膚嫩肌

(今日星期・上午休息・下午一時起照常營業・)

(新出版・出品價目冊・自由布樣本・函索即寄)
溫軟枕頭
●是睡眠時的慈母●
枕頭是晚上睡眠必需品・務求其溫軟舒適・則腦部與睡眠・兩受利益・精神上所得的安慰・猶在無形・且質料須求經洗耐用・顏色洗滌日晒不退・則惟本公司所製造之枕頭乎・物質外觀・盡臻吾人所期望的目的・花樣方面・富有美術色彩・不同凡俗・另有學生枕頭數種・尤爲價廉物美・請惠臨本公司二樓參觀・
上海三友實業社 門市部 郵售部 啓
南京路浙江路東・電話中央一〇一七

高亭華行發售
譚派正宗鬚生
言菊朋
汾河灣 迴龍閣 法門寺 寶蓮燈 奇冤報
清官冊 法場換子 擊鼓罵曹 轅門斬子 戰蒲關
唱片
歌喉圓潤 腔調純正
敬請各界試聽
外埠郵購請向本行分行接洽
上海南京路抛球場西
心聲唱機公司 接洽
戊特271

北市米業昨請警保護開斛未果

北市米業、因米車罷工影響、自一月三十一日原定開斛之日起、迄昨日止、已停市五日、北市米行公會、前日決議請警保護開斛、改用汽車裝運、暫資接濟、乃昨晨公安局四區梅署長佛庵、派武裝長警十餘人、到新閘光復路米市一帶、保護開斛、候至十二時、各行擔米工人、旣未上工、而汽車亦不肯開來、到場之武裝警察祇得回署報告保護開斛未果情形、嗣由梅署長與北市米行公會錢會長商洽、立傳汽車行主、詢以不開汽車前來原因、據稱、恐米車夫出與爲難、梅署長力任保護全責、諭令明晨(即今晨)務將向來裝米之四部汽車開來、否則吊銷該四部汽車號牌不准在閘北行駛、次傳擔米工頭、據稱、因恐米車夫仇視、不敢單獨上工、亦由梅署長諭令今日務須復工、由警士負責保護、復傳各米行車頭、詢以各米車旣屬各車夫支配工作、何以不能令其復工、據各行車頭答復、米車夫均屬自有車輛、捐照營生、各行車頭祇有支配裝貨數量權力、不能強迫各車夫自由、故無法令其復工云云、梅署長與錢會長洽商結果、決今日繼續加派武裝警察保護開斛、及汽車運米安全、

北大同學會聚餐會記

▲題爲北大之精神與社會之狀況
▲馬寅初先生講演

前晚(三日)六時、北大同學會第三次聚餐會、假座三馬路美麗川菜館舉行、到者有馬寅初・程振基・諸教授及同學七十餘人、先聚餐、餐畢、公推程振基教授主席、主席報告開會後、繼由文書股常務幹事余精一・會計股常務幹事金國珍・庶務股常務幹事謝靈漢、報告各股現狀、主席即請馬寅初博士講演、余精一紀錄、詞云、「北大二字、從何而來、不可不知、我們須知在五四運動以前、北京大學、爲社會所不注意、自五四運動發生、打倒曹章陸三賣國賊以後、北大二字、乃名滿中外、故五四運動之精神不但在校中不可喪失、就在社會服務、仍須保存、隨時運用出來、那時的精神、就是爲國犧牲、是爲犧牲精神、現在我講「北大之精神與社會之狀況」、吾人須知、凡屬經濟問題、與社會有密切關係、僅拿捲烟稅和禁烟來講、即知在如此社會、非運用北大的精神不可、「第一、鴉片與中國之經濟、鴉片是從經濟發生的、英國需要中國的絲茶、故運毛織品入中國、以爲交換、但中國不甚需要毛織品、交換不成、英國乃運入銀元、中國人歡迎、但英國當時盛行重金主義、不願現銀出口、交換又不成、最後乃運入鴉片、大受中國歡迎、故鴉片之運入中國、實爲英國需要絲茶之交換品、與經濟有密切關係、從鴉片戰爭、至南京條約成立、中國開五口通商、鴉片在經濟上地位、頗爲重要、至現在尤甚、此爲第一點、現在實業不振、失業者多、謀生無術、故販賣鴉片、成爲立身要道、此爲第二點、因中國窮、故吸鴉片者多、例如轎夫、非吸鴉片、不能抬轎、故吸鴉片、因貧而非因富也、此爲第三點、近來鴉片、爲軍警包庇、因無餉發、長官無從禁止、故禁烟條例、限定三年禁絕者、萬難辦到、「第二、鴉片與政治上之關係、禁吸鴉片、固爲美事、而縣長・警所長・警察、甚至禁烟專員、其中不免有吸鴉片、則何能禁烟、警察犯烟禁、一因警政不良、二因薪餉太微、只得舞弊、又近因中央禁烟條例不安當、故浙江只好自辦、但失統一性、將來總望有法救濟、第三、鴉片與法律上之關係、法律太嚴、事實上難辦到、譬如扯車夫犯法被捕、若課以一千兩罰金、則力不能任、若判決有期徒刑、則仰事俯畜之責、歸誰負担、反之法律太寬、又恐無效、如甯波私鹽甚多、場知事只能處罰十兩以下之案、再重則須申報上司、則抄家治罪、亦所不免、場知事因心有不忍、故每次只罰十兩、而犯法者以罰欵甚輕、次數越多、最後場知事想出一法、罰欵甚重、以十兩登賬、其餘悉入私囊、而弊竇叢生矣、第四、鴉片與教育、吸鴉片向來有罪、在家吸鴉片、縣官警察、隨時可來拿捕、家庭兒女、心理上覺得父親天天犯法、安有良好子女出來、第五、鴉片與社會之關係、印度以鴉片當藥、如鴉片止痛、只能暫止一時、性過後仍要痛、醫生言、鴉片可減少人身對於疾病之抵抗力、故吸鴉片者多短壽、再則頹喪精神、無志氣、不求進步而守舊、此均與社會有密切關係、第六、鴉片與國際之關係、馮煥章同志說、豫陝甘三省、非至統一以後、不能禁烟、其理由、(一)三省太窮、軍餉無着、鴉片爲大宗收入、(二)使三省不種烟、而吸者仍多、則鴉片得從四川雲南運來、而三省之現銀流出、故不得不種、此話頗有理、使國際問題、不能解決、即中國不種烟、而吸者仍多、則鴉片將從印度土爾其運來、[illegible]國內不種、國外不來、但辦不到、[illegible]國內捲烟稅很重、奸商乃藉庇帝國主義以求避免、長江

輪船，如太古怡和日清等公司，在鎮江葉灘各處江邊，均設有躉船，此躉船殆在領事裁判權範圍內，因中國人雖可進去，而中國軍警，則不能進去，奸商利用機會，由輪船將撈烟運入躉船內，改裝入市，又如有亞細亞煤船與外國軍艦，停泊江中，在此兩船之間，亦可避免，凡偷稅小船，遇軍警或稽查人員來時，即避入其間，倘敢跟蹤追入，兵船即開機關槍轟擊，聞有一次，江蘇禁烟局派員役十七人去捉偷稅之船，被輪船衝來，十七人之中有四人淹斃，故國際間問題不解決，也無法禁烟，這樣看來，假如上述各項問題，不能解決，禁烟實無辦法，但不能如財政部條例，索性開放，叫大家吸烟，禁烟有三要素，㈠當局須抱決心，如總理禁烟，必須禁絕，決無妥協餘地，㈡須有輿論爲後援，我做了兩篇禁烟文章，但無一人響應，㈢須國際間幫忙，現在此三要素，都沒有，故禁烟實爲中國存亡生死大問題，北大同人，須用任校精神，來加以改革，」云云，馬先生講畢，程主席代表致謝，次由潮靈漢同學表演幻術，次由黃北華燕華宛華三女士跳舞，同時并由黃墅同學開演「月明之夜」一曲，三女士嬌小玲瓏，歌聲婉轉，舞態蹁躚，博得滿堂鼓掌，直至十時餘始盡歡而散，

◉法總巡費沃禮回國前之酬酢

法總巡捕房總巡費沃禮，任職九載，近將定期回國一行，所遺職務暫由梅總領事代理，法租界各團體暨仕紳及三商會代表等，除贈送厚禮外，於昨日下午二時許，特在薛華立路費總巡私宅開聯歡會議，費預備茶點，待各代表到後，即一一握手歡迎入其公館，由費總巡主席先致歡迎辭，由李應生翻譯，次由尙慕姜代表致歡送辭，後由徐可陞等相繼演說，遊園而散，

◉各省商會函促南洋商會迅派代表

各省商聯會總事務所，昨日分函南洋羣島各中華總商會，請迅派代表文曰，逕啟者，案查各省商會聯合會決議分函華僑各商會，邀請參加等議，業經分函查照辦理在案，貴會關懷祖國，熱心公益，素所企仰，務請迅賜加入，并請遴派代表蒞滬，以便時聆教言，接洽一切，代表如經舉定，乞將姓名住址，迅賜函知，至級公誼，各省商會聯合會總事務所啟云，

◉吳淞商會昨開董事會

吳淞商會，以去歲所選會長，堅不就職，特於昨日下午二時，召集董事會議，洽商辦法，計到會者有鮑子京·王企侶·徐賀君·鄭樹珊·徐勝章·莊森林·繆鴦帘·程漢卿·胡泳一·朱尙伊·王友宜·等十一人，當經議決，定於二月十一號下午二時，在該會會所，由各會董重選正副會長云，

◉祥生鐵廠翻砂間發生工潮

浦東陸家嘴祥生鐵廠翻砂間工人，共有三十餘人，近以生活程度增高，原有工資，不敷度日，曾於今年舊歷新正，向廠方要求酌量增加，未達目的，即於前日起，一致停止入廠工作，表示堅決，而廠方以該部工作重要，一時無人接替，遂僱用俄人十二名，於昨日上午十時進廠，旋以該俄人等技術不佳，而要求工資，亦超過華人倍餘，當時即令退出，現風潮尙未解決，

◉天章紙廠將繼續開工

▲工人請求援助復工

浦東陸家宅天章紙廠，去年因營業清淡，經各股東議決，自動停廠，所有全廠工人，於陽歷十一月二十一日，完全遣散，對於以後是否復開，當時並無成見，茲聞該廠擬於本年四月左右繼續開工，並定日內將一部份磨漿車先行開試，惟開廠時對於原有工人復工，均須另訂入廠手續，工會方面得此消息，以各工友失業多日，如開工時復有入廠手續，勢必不能完全錄用，當於昨日備文分呈市黨部工農部暨工人總會設法援助，

◉裝訂工會補充條件之糾紛

裝訂工會第一分會，自提出補充條件，至今已有月餘，本星期四，資方在勞資調節會，將前在工統會已經承認通過之條件十三項完全推翻，該會代表當場質問，雙方當時決裂，致無談判餘地，該會因於星期五日，召集代表組長聯席會議，於星期六起，作第二次罷工，事前已向上級機關請願云，

◉三公司職工失業團宣言要旨

先施永安新新三公司工友被開除後，迄已多日，現雖由各工會之援助，共同組織三公司失業工友後援會，維持現狀，惟經濟困難達於極點，昨發表宣言，大致謂我們許多的忠實工友，做失業的工人了，我們回想在軍閥鐵蹄下，過生活的時候，我們處處受着壓迫的痛苦，簡直沒有地方可以聲訴，但是我們雖然受了軍閥的壓迫，及共產黨的蹂躪，惡勢力的壓攻，我們仍蓄誠心靜氣的抱着和平態度，始終謀勞資合作，但是資方竟將我們純粹的工友，一批一批的開除了，到現在的時候，我們也絕不願發生風潮，影響社會，因爲吾們都是智識階級的勞働者，但是還希望各界同胞，憑自己的良心，來主張公道，予以相當的援助，以促資方的覺悟，難道青天白日下，竟沒有公理存在嗎云云，

◉報界工會援助三公司被開除職工

報界工會爲三公司開除職工宣言，茲爲節錄如下，先施永安新新三大公司於去臘除夕，藉口營業清淡，開除職工三百餘人，開除之職工，均係工會之執行委員及組長，暨對於會務稍爲熱心者，敝會要求當局，勒令復工，一面警告三公司資方將被停職工，速予復工，敝會爲同情之援助，責無旁貸，謹此宣言，

◉醬業職工會會議紀

醬業職工會昨日下午二時，假市黨部三樓，召集緊急代表會議，計到會一百九十餘人，公推邵某主席，首由各常務報告此次工潮失敗原因，及反動派破壞陰謀，請求定期召集全體會員大會改組，以利進行，各代表聞之咸憤激異常，當場議決由代表大會發表宣言，並加緊組織及宣傳，俾全體職工明白事實眞相，對於改選決定暫緩提出，會中經費困難，當由全體代表分頭擔任募集維持，然後由常捐中撥還云，

◉藥業失業團消息

本埠中藥業職工，因去年迄今，陸續被資方開除者，已達三百餘人，故該業業務工會特組織臨時執行委員會，已於本月十日宣告成立，而向該團報到者達二百餘人，昨日下午召集二次執委，一致討論結果，決去函該業業務工會，要求火速召集各分會聯席會議，討論失業問題，要求秉公辦理，使一般失業同志，不致再受飢寒之苦，

◉藥業商民協會請示解僱善後辦法

上海特別市商民協會藥業飲片分會，昨呈農工商局文云，竊呈者，敝業去年中秋解雇，勞資兩方，微有爭執，嗣經勞資調節會公斷，互訂解雇辦法三條，由農會通告全市同業，照約履行，始告解決，此次年節，屬會事前遵照鈞局第二十五號佈告，勸諭各同業體念工友生活艱難，勿輕予更動在案，惟各同業，不免仍有解雇情事，屬會爲謹慎將事起見，印就解雇調查表一種，分發全市同業，指令據表詳填，報告屬會，以便彙集核辦，乃勞方之藥務工會第三分會等，不顧此合法之手續，[illegible]主經理，直接交涉，態度强硬，踏舍恫嚇，必欲使該解雇之工友復工而後已，屬會迭據各會報告前來，認爲該工會此種舉動，殊屬不當，因請鈞局嚴令裁制，以安商業，至此次解雇善後辦法，屬會敬當依照鈞局第二十五號佈告，根據中秋所訂契約辦理，藉杜糾紛，並祈轉飭該工會遵行是感，此呈上海特別市政府農工商局局長潘，

髮

髮爲護腦之要件，亦爲表面觀察之特點，表裏兩重，所以人人都很注意，倘竟光頭禿髮，既難看，又不衛生，本公司應時世之需求，用最新科學方法，特製成……

發髮藥水！

每日依法數洒頭部，當能脫髮重生，花髮變黑，粳髮化糯，屢試屢驗，用過此水皆贊爲神奇！凡患髮病者，速購試用！

每瓶二元　每打二十元

發行上海羅威公司　經理上海中法藥房　各省分行均有出售

○節育○ **避孕粉** 二元一料四元 如已受孕者服千金摘孕丹

此粉有節育避孕之功，調經殺菌之效，雖生產素密之婦，服二料立即停孕，而體强如常，日後要受孕者，服還陽丹立能復產，每盒……

○包好○ **白濁丸** ○內服○ 每月一粒每粒五元

無論五淋白濁，已久初起，小便紅腫，服之三撒小時內刺痛立止，

壯陽丸 此藥專治男子腎虧，遺精早洩，下元虛損，不舉不堅，……

○外用○ **白濁粉** 二元

女用有和合香　四馬路丹桂第一台隔壁中南藥房　寄費加一

醫學博士 **孫橘泉** 精治 **淋濁梅毒**

用新科學治療淋濁，毫無痛苦，奏效迅速，輕症四天，重症十天，保證完全斷根，檢驗固無淋菌，立即飲酒，決不復發，於生育上百益無害，絕對保證，至於濟尿止濁，一二日已足，如有殷保醫愈，償費亦可，其他花柳性病，能負責根治，診所法租界寶山路南面打鐵浜白爾路三六六號洋房　電話中央九七九十號　橘泉醫室敬啟

白濁專家 **姚佐頓醫生** **洗射白濁**

白濁乃花柳病初步，若不速治，則變橫痃魚口下疳，血淋腫痛潰爛，苦不堪言，本醫生具十餘年經驗，有鑒於此，特搜羅各國最新白濁儀器，新法洗射藥水，功力能將尿道毒菌，盡行洗滌，保無痛苦，又特製各種藥方，從根本治理，十年八年之病，均能痊愈，永不復發，診所上海三馬路大舞臺對面　●姚佐頓醫生謹啟

永安醫院 **花柳** 無痛電療 貧資除根 老靶子路北河南路口 ●留日醫學士

新老白濁，無痛打針，電療斷根，橫痃不用開刀，新藥打針消散，下疳梅毒，徹底治療，貧資除根，膀胱結核，用膀胱鏡根本治愈，張秋朝專門花柳病泌尿器病

唐拾義佈告

久咳丸辨僞法

(一)僞品包內無驗眞券

(二)僞品或有僞驗眞券但翻印背像模糊不堪如無上述諸弊方爲眞品將券交回總行即贈本廠美人畫　向例一張換一張　從不改章

乙特858

◉滬裕停廠風潮之調解訊

滬裕紡織紗廠停業後，工友失業，月餘無解決辦法，業由全體工友推舉代表，請工商友誼會調解，其提出意見要旨，爲㈠交涉廠方開廠，停工期內，工資照發，㈡設法救濟二千八百餘工人生計，關於丁卯年正月停止一月，工人等每日工資二三角，應速先行發給，工商友誼會擬將各項意見與廠方代表律師討論云，

◉婦女節制會代表赴京請願拒毒

中華婦女節制協會，在創設之初，即從事拒毒工作，對於促成三年烟禁，更爲努力，茲以中央全體委員正在開會，該會乃派代表赴京請願，呈請國民政府組設中央禁烟委員會，挑選國內相當人才，負責辦理，則三年烟禁，可成實事，政府威信，亦得維持，兩代表一爲該會幹事張惠貞女士，一爲董事毛王瑞竹女士，聞兩女士已定於今晨乘特別快車赴寗，並携有該會呈文及公函，呈文主張應行籌組禁烟委員會之五種理由，頗極詳盡，不知中央對於此事如何解決也，

◉禁烟局添設分售處之函知

▲爲烟民謀便利

上海特區禁烟經理分局，昨致上海特別區上海縣兩公安局公函云，逕啟者，敝局奉令辦理上寶兩縣禁烟事宜，業將設局開辦暨啟用鈐記日期，分別函達，計邀洽照，查禁烟爲當今急務，財政爲國家命脈，關係均甚重要，故敝局長受任以來，不憚勞瘁，積極進行，茲爲便利距局較遠之吸烟人民起見，定於本月一日，就閘北吳淞閔行北新涇浦東等區，設立臨時領照處，俾各該區吸烟人等，就近報領戒烟執照，并定於本月十日，就上寶兩屬城鎮市鄉等處，設立分售所，開始供給烟民戒烟藥料，以期逐漸戒除，此種藥料，均貼印花，藉杜私冒以示限制，惟上海地方華洋雜處，人類不齊，誠恐不肖之徒，藉端滋事，破壞烟禁，礙及稅收，除由敝局分派檢查人員，以及護緝隊等，隨時查察，以防走私外，相應函達，請煩查照，並請通令所屬各分區一體協助，俾利進行，而裕稅收云，

◉呈請中央銀行鈔票從速兌現

各省商聯會總事務所，昨呈國民政府，請准將中央銀行鈔票及兌換券，從速兌現，略謂，十六年十一月二十三日，各省商聯會開第五次會議討論，整理各省金融案，有漢口·嘉興·蘇州·太倉·寶山·下關·常熟·奉化·拱宸橋·東坎·上海·海鹽·平湖·等各商會提議，議決，呈請政府一律從速兌現，否則以後不得發行鈔票，如仍發行，概行拒用等議在案，查鈔票兌現，原所以堅信用而資流通，若發而不兌，等於廢紙，政府銀行，自失信用，人民商業，咸蒙損害，理合依照決議案，請准予訓令財部，即日兌現，以資流通，而顧國本，

◉浮收巡捐案之交涉情形

上海租界納稅華人會，昨接特派江蘇交涉員郭泰祺覆函，轉知與工部局交涉浮收巡捐一案情形，該會當將原函轉致山西路商界聯合會云，逕啟者，案查工部局浮收貴會會員日新綢緞局巡捐一案，當即函請特派江蘇交涉員交涉在案，茲准二月三日郭交涉員覆開，茲准一月十四日大函，關於工部局任意估計日新綢緞局房租浮收捕捐一事，請交涉將浮收之數退還等由，當經派員前往工部局口頭交涉去後，茲據報告，准總務長費森答稱，多收之數，僅爲七元三角六分，故可知本局并非故意或任意估計該綢緞局之租價，此事恐係捐務處人員之誤會，請函覆納稅會令該局直接與本局捐務處接洽可也等語，據此，相應函達，請煩查照轉知爲荷，等因，准此，相應轉達，即希查照轉知爲荷，

◉印花稅局函復簿據印花未便減貼

上寶兩縣閘北商會，昨日接到江蘇印花稅局公函內開，逕啟者，茲准大函，以減貼簿據印花，及責成就地商會辦理推銷印花稅，函送議案等情，查印花稅暫行條例，係奉中央會議議決公布，即包商章程，亦奉國民政府財政部令飭遵辦，本局奉令執行，未便變更法令，所請礙難容納，仍希貴會指導商民，一律遵貼，以符合作之旨，准函前因，相應函復云，

◉業主公會定期召集大會

上海業主公會，爲華洋各國人士，在公共租界法租界及毘聯之華地置有房產者，所組織而成，成立迄今，雖不過年餘，而其勢力已大爲擴充，其爲社會盡力之處，亦爲不尠，茲以種種有關業主利益之問題發生，爲集思廣益起見，特於星期五日(二月七日)下午五時半，假座博物院路五號亞洲文會議事廳召集公開大會，凡有房產之業主，屆時皆可與會，討論一切利害問題云，

◉衛生局中西醫登記結束後之補遺辦法

上海特別市衛生局佈告云，(凡在本市區域(包括租界)內未登記之中西醫注意)此次辦理中西醫登記，業已結束，凡經試驗委員會審查或考試合格之中醫，共計一千四百二十九名，西醫三百九十七名，均已發給登記執照，約佔全市中西醫總數百之九十五，恐尙有百之五遺漏而未經審查或考試致未曾登記者，如因事前離滬事後不及報名，或有其他不得已之情形者，統限於本年二月底以前，用正式呈文，呈請本局說明理由，歸下屆登記時照章辦理，否則查出無執照開業者，依章處罰，又此次登記時，經委員會審查或考試不及格之中西醫，應即到本市區域內著名之醫學校補習，由醫學校出具證明書，亦可歸下屆登記時核辦，准予暫行開業，否則以無照開業照章處罰，此佈，中華民國十七年二月四日，局長胡鴻基，

◉僑務局啟用印信

僑務局自成立以來，因未奉到印信，故僅內部積極進行，對外尙無正式公文來往，該局昨已由外交部頒到印信，即行啟用，並呈覆外部文云，呈爲呈報事，案奉鈞部外字第十五號令開，爲令發事，茲刊就該局木質印信一顆，文曰，外交部僑務局之印，又牙質小章一顆，文曰，外交部僑務局局長章，合就令發，仰即查收啟用，具報備查，毋延此令，等因奉此，遵於二月三日啟用，理合將啟用印信日期，連同印模一紙，具文呈請鑒核備案，謹呈，同時並公函本埠各有關係機關查照，該局刻正起草僑務委員會組織條例，僑務專員章程，並就華僑十八屬中選定委員呈請外部聘任，及遴委僑務專員，不日即可發表，

◉揚子鹽務巡緝局長易人

揚子鹽務巡緝局長，已由財政部委派張彤光任，并令即日接事具報，查張局長歷署鹽務財政諸要缺，對於巡緝事宜，必有一番整頓，聞已函達前局長勝榮軒，定於六日上午接事云，

◉臨時法院派定值庭西捕頭

文匯報云，臨時法院自派定每庭管理三捕房解審案件後，今日(四日)對於捕頭出庭，亦改行新制，在四主要刑事庭，每庭派一西捕頭值堂，起訴指定各捕房之案件，僅其中較爲重要者，需待捕房總巡長梅爾蘭與高露玲兩律師出庭，如此可免各捕房無數捕頭到院辦理出庭，節省時間不少，而承值捕頭，亦可一展其法律才識，目下值庭捕頭第一庭派米爾士承值老閘·新閘·普陀路·三捕房案件，第五庭派約翰遜承值虹口·狄思威路·哈爾濱路·三捕房案件，第二庭派梅生承值靜安寺·戈登路·及總巡房案件，第六庭派易伐承值提籃橋·楊樹浦·匯司·三捕房案件，

星期日廉價

本廠定例，每逢星期日，爲優待學生及各界人士起見，並不休息，門市部一律廉價九五扣，營業時間，自晨九時起，至晚間七時爲止；茲將合時的用品列后，

棉被床毯　各地華華學子負笈來滬，有因道途不便，少帶行囊者，當茲春寒料峭，稍一不慎，即易致疾，宜速向三星廠購備各種棉被和臥具，因爲三星廠的棉被絲綿被，和棉胎絲綿被心，均係用機器製成，內外潔白，一律全新，溫暖異於常品，加以配用三星全幅緞花被面，和柔軟全幅被單，恰似珠聯璧合，爲春寒中之良伴侶，床毯帳子更不可不備，

旅行袋　女學生用作書囊，最爲合宜，係選擇各種美麗沙發布製成，安置書籍和手工用具，皆甚妥貼，袋口能伸縮，手攜處有雙團絲，取攜極便，無論舟車旅行，毫不費累贅，

購滿三元贈送十四寸套色精印春暖璇閨圖美女畫片一張

三星廠總發行所

南京路石路西

精　益

戴眼鏡爲目光計

請戴用精益眼鏡

驗光準確　儀器精良

品質高尙　價格公平

上海南京路新世界東首　電話中央1038號

精益眼鏡總公司啓

希望六種

(一)希望得到良好的生活者

(二)希望得到失業後的救助者

(三)希望旅行上海館舍費可以儉省者

(四)希望患病得免費的調治者

(五)希望先人得在華麗的公墓上安葬者

(六)希望被人欺侮得到正義的帮助者

欲達上述的希望惟有加入

農林畜牧會可以使君滿意

會址　上海西門方浜橋華安坊　函索章程當即寄奉　到會接洽無任歡迎

◉新出圖書須呈繳大學院之佈告

上海特別市公安局，昨發第四號佈告云，爲佈告事，案奉上海特別市市政府訓令第四一〇號內開，接准大學院公函第四二號內開，本院以圖書出版，於一國文化，關係甚大，因訂定新出圖書呈繳條例四條，以資準備而便考核，業經呈報國民政府備案，並公布施行，暨通令各省區各特別市教育行政機關，轉飭所屬，一體遵照各在案，惟仍恐各地圖書出版人，容有未及週知，或視同具文，延不遵辦者，查南京上海廣州杭州各市，爲人文淵藪，出版物亦較各地爲特多，茲特檢同條例二份，請轉發公安局布告所屬各書肆及出版人，一體遵照，並分行各警察區警隨時調查協助進行，倘有故意違犯條例，延未遵辦者，即照條例規定，實行禁止發行，以示制裁，除分函外，相應函達，請煩查照辦理等因，准此，除分令外，合將條例令發該局，仰即遵照辦理，此令，計發條例一紙等因，奉此，除分令所屬隨時查察外，合行布告週知，仰本市各書肆及出版人一體遵照毋違，此佈，局長戴石浮，

◉航業雜訊

▲現行長江華輪　長江華輪，經過十六個月之停航，爲近數年來所少有，今年雖經國府通令保護，各公司相繼復業，但招商局以甬興輪尙未修竣，長江航綫內之寧紹，獨行滬甬班，故滬漢航路，至今未復，查現時所行之長江船，僅招商三北兩家，然亦祇得在漢口以下通行，而上江航輪，迄未能恢復，查現行之華商江輪，計有招商之江安·江華·江新等一級輪三艘，仁天·江大·江靖·等二三級輪三艘，又上江改班之江慶一輪，又有三北公司之優秀船長興·新寧興輪，又有鳴鶴·伏龍·鳳浦·及醒獅·長安·德興等共八艘云，

▲英艦開赴南京　英國駐滬砲艦豆朋號，原駐浦東老太古碼頭，昨日奉命調往南京，艦中載去有海軍八十名，該艦調開後，上海英艦，尙有六艘留泊浦江云，

▲世界團員赴歐　運通銀行經理第一批來滬之美國世界團三百二十五名，在上海已留三日，今天下午四時，各團員仍由新關碼頭，搭小火輪至吳淞，換乘巴爾根蘭號原船，逕赴香港，即取道印度往歐洲云，

◉新閘橋未便再開放之復函

閘北新閘橋，自重行封閉，禁止行人以來，居戶商舖，均感不便，曾經請求閘北商會，函請工務局，將橋旁人行道，重行開放，昨接該局復函云，逕復者，接准大函，囑將新閘橋人行道開放，以利交通等由，查該橋結構薄弱，加以年久失修，危險實甚，爲保全公衆安寗起見，殊未便再予開放，惟該處交通重要，自不得不亟籌救濟，除已函請公用局整頓公渡外，並擬即日興工建築鋼骨鐵路橋，以利通行，相應函復，局長沈怡，

◉城隍廟中廳即日翻造

上海城隍廟大殿，將大星宿殿·文昌殿·許眞君殿·先後施工，均於上年次第工竣，大殿工程完全水門汀，式樣仿古，與前者木質，絲毫無異，惟中廳因捐款無着，不能同時翻造，茲邑廟董事會會長秦君錫田，謂中廳曾波及於火，若不一勞永逸，募款翻造，殊不足以壯觀瞻，已與久記營造廠主張君效良，訂定合同，由久記墊款承建，一面由秦會長募款付還，聞已繪成圖樣，函請工務局核發建築執照，以便動工，並定月內拆卸，

◉縣公安分局長升調紀

上海縣公安局五區第一分局長李企枚，現奉局長徐錫之命令，調回另候任用，所遺五區第一分局長職務，委任警佐葛尙泉暫行代理，昨已分別令知李葛二警佐知照，即日正式交替，并將交接日期，具報備查，

◉特別市黨部消息

▲商人部　該部昨爲廣帮雜貨業勞資雙方發生誤會，特派田四維同志，分往該業商民協會及職工會調查事實，俾便照辦云，又鮮腸業分會，開選舉大會，當派田四維同志出席指導，

▲工農部　昨日先施·永安·新新·三大公司聯合會，爲勞資糾紛，在農工商局開會，呈請該部派員指導，該部派周鳳出席，又大來職工會昨開成立大會，派周復農指導，又醬業職工會昨開救濟失業工友大會，派褚君玉出席，又上海市軍服工會一分會，派沈傳珍指導，

◉上海縣黨部消息

上海縣黨部臨時執監委員會，因接到特別委員會公函，欲約期接收，故特於昨日下午，召集第二次會議，討論辦法，徒因監察委員朱志載缺席，故會議未曾開成，茲擬提交第八次執行委員會討論云，

◉各區聯工會消息

▲浦東區　上海浦東區區聯工會快郵代電云，南京中央第四次大會全體執監委員公鑒，竊自我總理逝世，宵小逞奸，以致黨國凋傷，黨紀紊亂，內政叢脞，外交頻繁，幽燕之殘賊未掃，腹心之餘孽尙茁，北伐雖屆黃河，南域猶伏荊棘，企仰黨國，勿任注馳，幸我諸公疚抱瘝癏，洒消私人之意氣，力圖援拯，定奠黎庶於乂安，遜聆四次大會已開，欣知三次代表在邇，忭頌祇席將登，曷禁泥首稱慶，謀欲不展，庶續咸熙，芟刈惡莠，勞工之保障益重，提高人智，凡民之權利更尊，國譽咸顯，國土越揚，璀璨之三民主義飛佈，胥由公展，巍巍之五權憲法實施，端賴執事，公才公望，大地大同，臨電拜仰，曷勝露頌，上海市浦東區區聯工會叩支，

▲東區　滬東區區聯工會救濟科消息，上海市木業工會第一分會失業工友，具函報告該會，以分會賬目不符一節，由東區聯工會當即派員前往審查賬目，並無流弊情事，各工友切勿輕信謠言云，上海第一織造廠第三分會，前以廠方開除工友一節，昨由該會救濟科，會同工統會偵查部，前往交涉，該資本家態度强硬，尙在交涉中，

▲南區　南區區聯工會救濟科工作，㈠棉織業務工會呈，爲錦新布廠開除工友，請予救濟一案，經該科派孫菊泉同志，向該資方交涉，結果，資方允將開除之薛有江邢炳郎兩職工，照常工作，㈡滬洋布業二分會，爲德隆祥開除工友，經該科派蔣啟民同志前往交涉，結果，因雙方無意繼續，由資方津貼該工友嚴檍卿薪資一月，雙方滿意解決，

◉土布工會開會記

上海市土布業職工會，昨日開代表執委聯席會議，到者甚衆，代表方面，有邵惠寶金琺茅等，職員全體均列席，當議決要案如下，㈠會計主任因代表本業公所交涉債務案，離滬赴港，在未回任前，謝睦齋蕭委員代理行使職權，㈡本會會務，仍有原有職員負責維持，㈢開始徵收十六年十二月份及本年一月份之月費，㈣辦事經費，待謝委員返滬後，再行照加，暫時量情寬支，㈥某店未照勞資調節條例，及市政府通令辦理，先去函促勒遵行，又該會前以某店級行歇業，經某某等會員列名報告，當即派員前去調解結果，除歷年宕欠勾消外，並擬派布匯補發兩個月薪金，酌給川資，始行了事云，

◉調節會工作昨訊

▲調理各案　㈠裝訂工會一分會，與資方爲補充條件問題，經該會於二日下午召集雙方討論，雙方各執已見，爭持不下，致無結果，茲又定四日下午三時，續行集議，㈡上海先施永安新新三公司失業工友後援會，爲失業工友請求調節一案，經工商局於三日會召集雙方，未能齊到，四日下午二時，重行會議，由該會派員參加，尙未知結果如何，惟閘淞滬衛戍司令部政治訓練處，亦爲此案定六日下午一時開會討論，並函該會請派員列席，㈢絲貨業職工第一分會，爲資方朱祥庚延擱公布雙方在該會簽定之條件，致各號均未履行，呈請調節，已經該會派員調查，設法勸導，㈣統益紡織廠職工第一分會，爲廠主將廠讓與英商，致工友失業，請求救濟，該會以事關斷送國有生產工具，已函致工商局核辦，㈤煤炭柴工會第一分會，以該業於去年年終，被資方停歇工友至五六百之多，現已組成失業工友後援會，呈請救濟，已經該會受理調節，

◉工人總會消息

上海特別市工人總會指導科，據醬業職工會報稱，該會日前發生糾紛，今爲謀根本團結計，於昨日下午一時，假市黨部召集忠實工友會議，討論進行辦法，請該科派員出席指導，派沈鐵漢同志出席，軍服職工會第二分會，昨日在徐家滙和平里開代表大會，當派施乃波同志出席指導，又該會北區辦事處，現已移在寶山路鴻興坊一區黨部內，特通告該區內各工會，以便前往接洽，

▲尙有本埠新聞轉入後頁

雙妹老牌雪花膏

價目

大號每瓶四角八分

二號每瓶三角

三號每瓶一角八分

四號每瓶一角二分

美人之美，皆在其色，一旦色衰，憎惡隨之，故於少壯之時，亟應護其春色，追夫老之將至，尤宜求其駐顏，雙妹老牌雪花膏，專治皮膚，能使黧黑粗皺者，變爲潔白柔嫩，男女老少，四季咸宜用之。

本行暢銷卅餘年各省均設枝行各埠廣洋貨店均有發售

廣生行有限公司啓

本埠新聞二

◉聯太平洋會請吳經熊演講
▲題爲世界和平之已往與今後

聯太平洋會定於七日午刻、假座聯華總會舉行聚餐會、工部局總董費信惇主席、請臨時法院推事吳經熊博士演說「世界和平之已往與今後」、英軍司令俄德濟浦少將爲貴賓、每人餐費一元五角、可携夫人同往云、

◉工統會工作彙報

▲組織部 指導股、浦東日華紗廠新紡業務工會、原定昨日上午開改選大會、該股派許專江建宏出席參加、嗣因該會會員到會寥落、不足法定人數、改爲談話會、改選大會遂延期再召集、當時該會對於經費困難、而各會員又多不肯繳費、經衆討論、擬於下月開始徵收、並呈請工統會出示勸導、又僉謂浦東工廠林立、工人子弟、均屬貧苦失學者甚多、經議決籌備工人子弟學校、藉以培植、俟大會通過、即可設法、着手進行、

▲護工部 ㈠閘行區區聯工會指導員王乃勳呈報工統會、爲該區曹建莊無故開除工友一案、該部長汪曉邨特派毛同志前往該鎮調查真相、經毛同志晤及該會常委汪立方、據云、太和堂藥店經理曹建莊、確將十餘年之忠實工友無故開除、毛同志向該店嚴重交涉後、經該鎮商會會長喬世德、會同出席調解、因該店經理曹君不在店內、但已允納、可望復工矣、又天生堂藥店、開除工友徐庚慶等四人、亦經毛同志再四交涉、仍由該鎮商會會長喬世德會同調解、惟徐庚慶照常復工、其餘三人、各給津貼費一個月、雙方滿意解決、㈡上海市襪廠職工第三分會、爲廣慶襪廠開除工友梁佩璜等十一人、請予援助、部長汪曉邨即委陳琦同志前往該廠交涉、該廠代表呂傑與工友代表蔡公白、在工統會議就、翌日再議、昨日午後二時、由常務委員周步清·北區總指導袁文波·汪曉邨部長等、親自出席、當即議決、各工友即日復工、在開除時間工資、由該廠照給、勞方要求之條件、限七日內雙方簽訂、以後資方用人、須由工會介紹、當時雙方簽訂臨時信約了案、㈢上海北區南貨業職工會第一分會、函致工統會、爲吳淞鎮各南貨店開除工友八人、及該會會員一人、請求援助、汪部長特派陳琦同志前往交涉、經陳同志會同該會代表姚鴻儒、晤及南貨業領袖萬新順經理沈亦球、磋商良久、該經理允納能復工者、准予照常復工、倘有不能復工者、照給津貼每人十元、陳同志竭力要求每人津貼三個月、雙方均已允洽、復工者當時進店工作、已歇者照薪水計算領訖矣、㈣上海市製茶工會第一分會呈報、爲工友酒資糾葛、資方驅逐工友、請派員調解、部長汪曉邨特委徐百祥同志前往交涉、經徐同志赴該會偕同汪委員、至同德茶棧、晤及該棧主鮑君、交涉結果、鮑君當時允納補給工友酒資洋二十五元、當面領訖、雙方滿意解決、㈤上海煤炭柴工會第一分會致函工統會、以大豐號邱海國、不履行該工會年底雙薪條約、當由部長汪曉邨派陳琦童春生二同志前往調解、并經反覆勸導、雙方遂各示讓步、酌量津貼、而王松記洪阿明何開洪三工友、按照原工資津貼了案、又丁生民吳元桂韓阿榮俞四發沈才全丁水發等六工友、酌量津貼、經雙方均已滿意、當由陳童二同志協同勞資雙方簽約履行、該案完全解決、

◉兩路特別黨部黨員大會記
滬寧滬杭甬鐵路特別黨部北站區分部、於三日下午六時、假兩路管理局、開全區黨員大會、簽到者有李屆身局長等二十餘人、公推主席鄭文利、紀錄黃炎之、秩序如儀、甲·報告、㈠鄭主席報告經過情形、㈡謝特派員報告時局狀況、乙·提議、㈠謝同志提議、草創本路組織條例、丙·決議、㈠起草委員三人、謝召南·胡樸安·陳承栻·三同志擔任、㈡分函各黨員貢獻意見、俾資採擇、議畢散會、

◉綢緞業職工二一分會開會紀
三日晚七時、綢緞業職工會第二一分會、開執委組長聯席會議、出席委員七人、組長二十餘人、公推周瑞甫主席、顧蓮笙記錄、行禮如儀、首由主席報告開會宗旨、次由執委報告會務經過、各組長相繼報告、店中解雇工友人數及平日服務情形、又次趙指導員致詞勉勵、旋議決如下、㈠登報通知各失業會員、從速來會登記、以便設法救濟、㈡登申新兩報、通告截止入會日期、㈢維持會中經濟案、議決、推定六人、準七日下午、至各店舖收舊欠十·十一·十二·三個月會費、㈣用文字宣傳援助三公司失業工友、十時散會、

◉建設龍潭道場之發起
龍潭一帶、去秋大戰後、死傷達三萬餘人、居民之倖存者、亦苦蕩析離居、死者已矣、生者何堪、現由龍潭商會會長屠君述三、與旅滬湖南邵君如鑿等發起、向慈善家籌募款項、及大宗錫箔、延聘高僧、在龍潭建設大規模水陸道場、超度亡魂、倘有餘欵、即繳龍潭商會、再行散放春賑、似此幽明兼顧、一視同仁、廣結善緣、似不能以迷信目之也、

◉男孩萬童明行乞來滬尋父
萬童明、湖北沙市人、年十一歲、據該孩自述父名竹青、來上海已經三年、並未回鄉、現在大馬路永順祥綢緞布莊司賬、伊向在沙市三育社讀書、住沙市三府街十五號、去冬母親亡故、舅父周春明欲將伊賣爲人奴、不得已行乞至漢口、乘三北公司船到滬、因未尋獲父親、凍餒不堪、由崗警查見帶局、現經上海特別市公安局飭探查訪多日、並無萬竹青其人、已將該孩送閘北慈善團留養、並函沙市公安局查訪家屬招領矣、

◉張善初被騙鉅欵
▲靑年濫交友人之殷鑒

福建人張善初、控告同鄉李作仁·張阿由·詐欺取財、業由臨時法院諭令被告交保候訊在案、茲悉李所施詐取手段、非常狡猾、洵足爲一般青年之濫交者、可爲殷鑒、蓋張善初之父名張泰頌、在南洋羣島經商、擁資甚鉅、去年八月間、善初奉父命來滬讀書、其行篋中有廈門中國銀行長期存摺一扣、計洋二萬三千八百二十三元五角、係乃父給伊俟卒業後作爲出洋游學之費、善初既到滬地、課餘之暇、不免酬應、於是獲交李作仁、誼切同鄉、過從漸密、李知張爲華僑富商之子、客囊充裕、欲思染指、百計獻媚、並慫恿其在滬貿易、俾獲厚利、張初以無現欵辭、李謂君有存摺、不妨抵押、何愁無資、張年僅十八、涉世未深、方且引爲知己、焉知竟墮彼術中、遂將存摺及圖記交李向人抵押、數日之後、李來與張曰、現已向某銀行抵得一萬元、除該銀行之[illegible]一千元外、[illegible]三千元、仍存於該銀行、隨時支用、言畢、將三千元交付與張而去、從此不見張、遍覓無着、乃往銀行調查、則所存僅二千餘元、餘悉被李取去、始知受騙、復往中國銀行查詢、據云、存銀早經取盡、張以某銀行尚有餘存之欵、恐李復往支取、故時赴該行刺探、直至新正初五日下午、李果往該銀行支欵七百元、被張撞見、扭入總巡捕房、旋即續獲關係人張阿由、翌日併解法院、諭令分別交保、李因保欵爲二萬元、無人爲之具保、迄猶羈押、昨晨、此案開庭續審、原告代理律師蔣保釐聲稱被騙之欵、除吊到之數外、尚缺九千餘元、請求追究、並由張善初證明過李被騙始末情形、被告李作仁延陳霆銳律師辯護、而張阿由則供去年八月與張同來上海、嗣張李兩人相遇甚洽、張被李騙、我不知情、請求明察、梁推事諭候補傳證人到案再訊、張阿由交原保三百元保出、李仍還押、

咳 ——→ 克利西佛

出大聖藥 如無效驗包退還洋

▲保育麟 此藥專治精滑早洩陽萎性減服之能使精強力壯體偉勢雄欲求種子者有百發百中之效驗每盒洋一元雙料每盒一元五角服了一片不二小時即奏奇效

▲愉快器 男女節育 此器如意舒暢極增快感不但避毒尤加美滿每只四角女用特種每具洋三元奇形每只四角

▲防毒美人趣 此藥用於女性無窮快感並能防毒每盒洋一元此藥持久且可治各種毒瘡每盒一元

▲溫柔靈寶粉 此粉男女並用均能享無上之幸福且能節育兒女又可避孕強精殺菌每盒一元◉各埠函購寄費加一郵票通用▲德商愛立司洋行保險回件

種詳細仿單索閱即寄外埠函購寄費 上海法租界薩坡賽路西門路西成里念三號

華大寶利無腥魚肝油

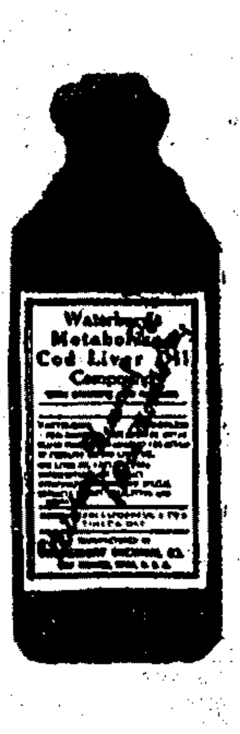

行銷中國 六十餘年 功效卓著 婦孺皆知

魚肝油能治咳嗽。夫人而知之。諸君不服則已。若服之。必用……華大寶利無腥魚肝油。蓋此油取其精華。除其腥氣。其味彌甘。其效偉大。婦人小孩。皆喜服之。妙在服後。直入肺臟。除痰止咳。百發百中。永無反胃作嘔之弊。誠魚肝油中最上上乘品也。

全球各國 均有分售

中國總經理 上海四馬路五洲大藥房 各埠五洲分行均有批發

丙特561

◉赴日工人拘留青島待援
溫州旅滬同鄉會、昨接青島江皖蘇浙會館來函云、敬啟者、本埠膠東防守司令部偵探、於本月二十五日、在四方工廠附近、查獲形跡可疑溫州同鄉李銀德等四十一人、當送軍法處訊問、據供該四十一人等、擬往日本當工、被上海客棧串騙來青、并云、往日本當工、因日本規定、本國人到該國、非帶有現洋二百元不能上岸做工、伊等均係苦民、無法籌此大欵、故托上海各客棧覓商輪載運船內、冀可偷往、不料客棧藉此機會、串同船水手、將伊等於夜上岸、致觸法網、並供上海所住客棧情形前來、查該四十一人等、目下尙在膠東防守司令部看押、幸荷祝司令鄭參謀長格外體恤、囑敝會館轉函貴會、如欲得復、即當由敝會館轉陳本埠膠東防守司令部、准予開釋、備資送回上海、務懇迅予調查、實爲公感、故將該四十一人等所住客棧、另紙奉上、希察收、並希示復、再上海此種客棧、實爲害非淺、案仰貴會除惡務盡、此種客棧、若非設法追究、將來遺禍無窮、此次幸荷本埠軍政長官、愛惜人民、鄭重將事、否則値此戒嚴時際、該四十一人等、早被禍及、言餘之下、無任危懼云云、該會接函後、當即派林達夫君前往各該客棧調查、一面將呈請公安局設法嚴禁此種不法行爲矣、

◉白相汽船撞斷貨船傷人
豐裕公皮行出貨友秦祥廷、昨日携提單、僱得駁船陸桂根船至華棧出載皮二百五十件、出畢後、陸船開在南船那浦面、忽被某白相汽輪疾馳開駛往北、陸船不及避讓、致被撞爲兩段、船中之人、均皆落水、陸手擦斷、出貨友秦祥廷、不知下落、惟船人救起者、皆凍成病、現在交涉中、

◉命案證據不足
本地婦人翟張氏、住楊樹浦泙山路、其子翟月清、上月十七號、在醫院身死、該氏以係被伊叔翟長貴毆傷致死、投臨時法院控告、昨晨、匯山捕房派包探李廣志、與西探乃戲、將被告人票傳到案、由鄭文楷推事開庭集訊、據中西探員報告、翟月清死後、由西醫驗得係患肺病斃命、並無受傷、遂將工部局西醫驗單呈案請察、原告翟張氏不到、由死者之妻翟張氏到案訴稱、去年十一月三十一號、我在家、被叔公翟長貴毆打成傷、當時我會勸解、亦遭被毆、告足跌倒地、我夫被毆之後、遂患咯血之症、乃送醫院醫治、延至上月十七號、在醫院殞命、實係毆傷致死、請求究辦、並由見證婦人吳陳氏到案證稱、翟長貴會否毆打其姪、但我當時並未目覩云云、質之翟長貴供稱、月清之父逝世時、月清生纔十五閱月、由我撫養成人、愛如己出、詎其不事生產、揮霍無度、且有嗜好、遂產五千餘金、悉被銷減、是日我向告貸不允、致與口角、並未毆打等語、鄭推事核供、以原告所訴、證據不充、判將案駁回、被告無罪、

◉汽車撞傷行人甚重
百老匯路茂昌蛋廠工人趙梓香、於昨晨五時、自西門赴廠上工、行經外擺渡橋北堍時、突有汽車一輛、迎面駛來、趙不及避讓、撞倒在地、腦骨破碎、頓時口吐鮮血、人事不知、嗣經華捕二零三二號到來、祇見趙氣息奄奄、肇禍汽車、已被脫逃、遂將趙送同仁醫院診治、因傷在腦部、恐有性命之虞、

◉自刎不殊遇救
向在招商碼頭做工之鹽城人黃小豹子、家住嘉興路瑞康里第三衖三家灶間內、三年前得有神經病、時發時愈、近日舊病復發、於前晚更深人靜時、用菜刀向頭自刎、割斷氣管、血流氣塞、呻吟作聲、被其媳察見、即奪住菜刀、黃已氣息奄奄、半時後、其子放夜工回家、見狀大恐、遂於昨晨報告嘉興路捕房、即飭捕一八二六號、將黃車送同仁醫院、由該醫院醫生等立施手術、將斷喉處接好、氣息方得復續、現在病者精神已恢復、惟喉間斷處、仍呼呼作聲云、

◉火車撞傷行人斃命
昨日下午一時許、當由杭開滬之三號早特別快車駛經麥根路時、有一年約六十餘歲之老者、在軌道內行走、當由司機人鳴笛警告、詎已避讓不及、致被撞入軌旁浜內、被路警瞥見、立用搖車、送至北站、轉送仁濟醫院救治、奈年老力衰、竟傷重斃命、已由路局招尋屍屬認領、

◉銅匠被仇斫傷
常熟人林榮方、年二十九歲、向業銅匠、家住滬西車袋角錦榮祥紙紮舖內、昨晨十時左右、林行經泥城橋堍鴻福里一弄口、被仇用利斧向林足部斫去、左右腳骨、均被斫傷、當時因圖抵抗、擬搶去兇手所持之斧、反被斫傷兩手手指、林着斧後、即痛極倒地呼救、兇手乘間逸去、後由新閘捕房一九七八號華捕將傷人車送德和醫院醫治、見林之左腳骨及右手四指、均被斧斫斷、據傷者自言、兇手名毛毛云、

◉汽車撞傷小孩
昨日下午三時許、滬西小沙渡路住於大自鳴鐘附近陸某之子陸榮生、年方八歲、在馬路上行走、忽於西首馳來汽車一輛、撞傷該孩左手臂、即由捕將傷孩及汽車帶至曹渡路捕房、傷孩由一九六一號華捕車送仁濟醫院醫治、察得手臂骨已撞斷云、

◉汽車撞傷小車夫身死之相驗
住法新租界巨籟達路十六號小車夫陸才榮、於前日下午推車、行經法租界黃浦灘地方、被英國且轉運公司汽車夫時國有所駕運貨卡車撞倒、頭部受傷、由捕車送仁濟醫院醫治、無效身死、將屍舁送同仁輔元堂驗屍所、昨日下午法公堂聶承審官蒞所驗明、尸妻陸瞿氏投案請求伸雪、見證彭老梅證明死者被撞情形、被告時國有亦投案候示、聶君諭驗得已死陸才榮委係被汽車碰傷身死、屍由尸親自行收殮、被告時國有着交妥保、候解堂訊核、

◉廖世劭女士昨日逝世
前江蘇省黨部婦女部長廖世劭女士、自卸任後、在滬創辦女光公司、並擔任總主任職務、客歲十月、因事赴日本調查返滬、又爲公司奔走、不遺餘力、以致積勞成疾、延至本月四日逝世、公司中人、聞之莫不哀悼異常、

◉退職英捕在大東旅社逝世
老閘捕房二十三號三道頭巡捕英國人某氏、身體魁梧、人甚和藹、服務捕房、已有年所、始於月前乞退、僦居南京路大東旅社七十六號房間、突於前日傍晚六時、在逆旅逝世、經茶役報告該管捕房、由捕頭飭探馳赴該旅社、見該故捕俯伏床上、口中流血、即將尸體舁入虹口斐倫路驗尸所、候報告英領事署派法官蒞所檢驗、

◉法公董局之通告
法公董局昨發通告云、(甲)本租界公館馬路、現當修築之時、凡朱葆三路至東興橋一段、自本年二月四日起、禁止各種車輛向東行駛、俟恢復原狀、再行通知、惟向西行駛、仍可通行、(乙)本租界公館馬路自法外灘至朱葆三路一段、路工業已告竣、各種車輛、仍得照常行駛、此佈、代理總辦傅勒斯來命啟、

◉棉花檢驗局長之推定
上海南市棉花檢驗局局長、向係花業代表兼任、去冬該局長沈潤挹病歿、遂致尙無人接替、茲聞該業全體仍循向例、公舉該業公所吉雲堂董事程肇奎兼辦局務、當即公呈上海縣政府江蘇長、請爲轉報省廳核示施行、以資熟手、

◉電請查視由漢來滬俄人
特派江蘇交涉公署致衛戍司令部函云、准湖北交涉員甘介侯江電開、漢口協助會俄經理及辦事員三人、經衛戍司令部於東夜監視、乘坐公安輪離漢、該輪抵埠時、請貴部會同淞滬衛戍司令部派員查明該經理等已否到滬、並希電復等因、准此、經即飭敝署交際科張副科長向公共租界捕房接洽、並報該輪約明日下午可以抵申、相應函達貴司令部屆時派員赴埠會同查視、

五仟元賞格

本公司總行夥件名陳九別字世芳又名陳德祥廣東順德大良人年約卅四五歲不高不矮身才略肥面部飽滿肉色微白面口圓潤向充本公司總行開船寄貨之職已歷十有餘年茲查其騙吞本公司之欵甚鉅現已逃匿無蹤潛行竊避本公司除已稟官懸存案通緝外特用懸紅購拿如有知其下落將此人拿獲解來者即謝花紅銀五千元倘知其踪跡報信因而拿獲者亦謝花紅銀一千元酌欵以待決不食言此佈 本公司欲覓陳九之相片一張無論何人若能將陳九之相片交到本公司者立即賞銀一百元並決不將交相片之人姓名宣洩

丁卯年九月日 香港廣生行有限公司啓 戊特609

八十一號

八十一號牙刷刷柄灣曲刷床有小洞漏水刷毛長短參差尖峯突起不軟不硬極合牙齒衛生每把小洋三角每打小洋卅角上海四馬路第一台臨壁日光牙刷公司啟

大世界游覽儲蓄部存欵章程

(甲)活期儲蓄 大洋一元即可儲存滿一百元期足一個月者贈游券一張多則類推利息按月七厘每半年複利一次

(乙)零存整取 每月存洋五元（每戶五十元爲限）月贈游券二張定期三年期滿取本利洋二百十六元五年者五百念六元九年者九百九十二元

(丙)整存整取▲祇贈遊券不計利息 一百元爲一份（每戶以十份爲限）定期一年每份每月贈游券五張多則類推期滿還本二年者月贈游券六張三年者月贈游券七張

(丁)整存整取▲既贈游券又給利息 存洋一百元月贈游券二張定期一年期滿取本利一百十元二年者一百廿四元三年者一百四十元五年者一百八十元

(戊)逐月付息 存洋一百元逐月付息月贈游券一張定期一年每月支息八厘三年者九厘五年者一分

(己)對本對利 存洋一百元定期七年到期取本利洋二百元每月贈遊券二張多則類推

(庚)子女嫁娶 存洋二百元定期十五年備將來子女嫁娶之費期滿取本利洋一千元每年贈遊券四十張

(辛)長券存欵 存洋一千元定期一年年息八厘贈長年游券一張

◉注意 本儲蓄部辦公時間下午二時至十時（電話）中央六〇七號

◉昨日南京路電車線斷落
昨日下午三時、公共租界電車公司第一路第五十一號電車、附掛第一百四十號拖車、由公園靶子場開赴靜安寺、行經南京路市政廳西首貴州路口、附近電線上之拖鈎、忽然脫線、拖鈎打斷、猛觸橫線、致將電線拉斷、脫落於地、當時電流斷絕、往來各車、均不能開駛、所幸電線落地時、并未觸及行人、急由司機賣票中西查票華印各捕共同照料、以免行人誤觸、公司接得電話後、立派第五一七號修理專車、偕同工匠、前往修理、至三時二十分、始克通車、三時五十分始行修復云、

◉費全兩綁票匪徒判處死刑
匯山路吳梁記軋花廠小主吳阿泉、被匪擄去、藏匿於東有恒路一千九百八十一號門牌屋內、被捕房查悉、派令探捕前往、拘獲費傳木·全阿二·兩匪、救出吳阿泉、因匪首小老頭頓逸、經探捕開槍轟斃、費·全·兩匪、迭解臨時法院研訊各情、屢誌前報、昨晨、屆本案宣判之期、承審推事梁龍飭將該兩匪提案、依照國民政府新頒懲治盜匪條例、判處死刑、槍彈沒收、着飭帶回捕房羈押、俟經過上訴期間、詳請江蘇省政府核准執行、

◉刦案併誌
▲狄思威路 昨晚七時許、狄思威路七百三十九門牌、突來五盜、二人執有手槍、刦去鈔洋八元、逃逸無蹤、

▲公興路 昨日下午二時三十分、閘北公興路碩吉坊第五弄一百十四號傅裕發家、突來盜匪三人、先在前門、裝作探訊、旋見並無應門者、乃繞道至後門、時適該宅女傭正在廚下洗碗、見有不相識者闖入、乃疑上前阻止、詎該三盜即袖出手槍、禁止聲張、同時即直入客堂後、將該氏女兒受聘時之飾物衣服提箱一只刦去、仍由後門逃逸、當由該失主一面呈報公安局請緝、共損失六百餘元、

▲閘北毛港 張春洲、徐州人、住居閘北鐵路北毛港地方、務農爲活、昨日上午三時、被盜七八人、各執鐵棍利刃、破扉而入、將張之家屬等、均用蔴繩綑綁、任意搜刮、所有銀洋衣服、搜刼一盡、打成兩大包、呼嘯而逸、春州之肩膀、被匪用刀砍傷甚重、昨張自投醫院求治、一面由其妻報告該管警區請緝、

◉風吹門窗退盜之趣聞
城內西馬橋南晉昌里三號門牌某姓家、昨晨七時餘、突來盜匪六人、各執手槍、正欲登樓肆刼之時、忽樓上門窗、被風吹閉、砰然一聲、盜黨疑係槍聲、不敢進房、僅將樓上小洋十餘角攫取、向外逃逸、亦云幸矣、

◉强盜案判決兩則
▲沈金富 盜匪沈金富、持槍在城內石皮弄意圖搶刼、爲巡警拘獲、又敢開槍拒捕、圖毀警察、當爲保衛團帮同拿獲、解送地方法院提起公訴、並奉辯論終結在案、昨日上午奉沈推事爽棋檢察官開庭宣判、略謂被告沈金富一過、沈推事當宣諭被告云、爾持槍爲盜、拒捕欲殺巡警、犯有强盜及殺人未遂罪、按之法律應依照懲治盜匪法、處以死刑、方足蔽其辜、亦所以報殺盜匪、玆姑念尚未成爲事實、及憐汝年尙青春、將來不無後悔而爲完人之日、故減兩等、處徒一等有期徒刑十二年、褫奪公權全部終身、如有不服、於十日內向江蘇高等法院上訴、諭知畢、即命法警帶下還押、

▲奚順全張永福 盜匪奚順全張永福等、各以假手槍在浦東搶刧、並破壞門戶、旋爲警察拘獲、解送地方法院、提起公訴、會奉審理、該犯等只認爲竊、是挖洞進內、並非大門而入、法院當即派警前往調查、並無挖洞之痕跡、故昨日又奉過推事與錢檢察官開庭續審、當將法警調查情形、諭知被告、惟該犯等仍云我等實是從洞中入內、並非由門而入、旋由檢察官論告云、被告等持假手槍而毀門入內、已經明白、如果爲竊、何用假手槍、應請按照刑律三百七十一條及四百八十條處辦、嗣由義務律師辯護後、問官即宣示辯論終結、當庭諭知判決奚張兩犯各處三等有期徒刑三年以儆、遂命帶下還押、

◉西人汽車在法租界被竊之離奇
文匯報云、上星期六有大古洋行之呂佳森氏、乘汽車往法租界停車路畔、及事畢而返、車已失蹤、追尋覓不見、方欲還家、突有一車駛來、滿載華人、其形式頗似己物、諦視號數、果即所失車、乃俟其駛近、不復猶豫、即躍登踏板、詎竟爲車中華人推仆於地、反輾傷一足、迄今其車雖偵騎四出、而杳無蹤跡、呂氏則足部折一小骨、仍居醫院、醫生猶不准其下床云、

◉韓祖繩查岡之效績
市公安局二區第一所所長韓祖繩、昨晨(四日)二時、率警查至城內穿心街時、盤獲攜槍夜行意圖搶刧行人財物之匪徒劉雨慶一名、午後四時、又在西馬橋查獲圖刦貽慶街二十七號門牌陳小紡家財物之劇盜趙新學一名、當在身畔搜獲實彈手槍一支、一併帶所預審一過、立即備文申解公安局訊辦、

◉華界過犯歸案訊辦
上海地方法院查得居居公共租界楊樹浦路大連灣路三百十一號門牌之鄂人夏小毛毛、在華界犯有盜案、特派探員羅長法、前日投匯山捕房聲請協提、經捕頭派探劉寶善協往、將夏拘獲、昨晨解由臨時法院、鄭推事開庭、預審一過、當庭將夏交來探帶去、歸案訊辦、

來函
逕啓者、本日貴報本埠新聞欄內、載有「北市米行公會會長偕同小車夫代表劉崇漢至公用局、由黃局長解釋捐照辦法、並准米車夫請求免去元月分補捐」等語、查車捐保屬財政局主管、敝局局長並無准米業小車免去元月分補捐之語、恐滋誤會、特函聲明、即希查照更正爲荷、此致申報館、上海特別市公用局啓、十七、二、四、

公布欄

◉江蘇高等法院

▲民庭判決 唐德仁與胡慶鏞爲請求履行保證債務涉訟上訴一案(判決主文)上訴駁斥第二審訴訟費用由上訴人負擔▲胡益和與張海生因墊欵涉訟上訴一案(判決主文)上訴駁斥第二審訟費由上訴人負擔▲杜張氏與杜鮑氏因刦搶財物附帶民訴涉訟上訴一案(判決主文)上訴駁斥第二審訟費由上訴人負擔

▲刑事判決 鄭阿田過失傷害致人於死一案(判決主文)[illegible]松江縣公署[illegible]▲崇明嚴錦英等呈訴徐有根傷害一案(裁決主文)本案上訴駁斥

▲批示 鄭宣寶爲鄭永衛等強取案聲請再審由狀悉仰候調卷核辦此批▲[illegible]

◉上海租界上訴院

陳林煙等上訴一案由狀悉候調卷核辦此批 以上二月三日

▲民事判決 一件郭國棟與郭樹保證金涉訟上訴一案(主文)原判關於上訴人共同償還之部分撤銷被上訴人第一審之請求駁回上訴審訴訟費用由上訴人負擔▲一件吳如春與周鏡霖欵項涉訟上訴一案(主文)上訴駁回上訴審訴訟費用由上訴人負擔▲一件又新號與吳展時洋行違約涉訟上訴一案(主文)上訴駁回上訴審訴訟費用由上訴人負擔

◉上海臨時法院

▲民事判決 一件吳鼎生訴余洪生定洋及賠償一案(主文)被告應返還原告洋一千元及自民國十四年三月十六日起至執行終了日止按月八厘計算之利息原告其餘之訴駁斥訟費由被告負擔▲一件楊炳泉訴謝康劍借欵一案(主文)黃康劍應償還原告銀八百三十兩三錢如不能清償由謝忠禮郭仲康同代償訟費由黃康劍負擔▲一件石貴華訴陳兆耕石金根等土地及賠償一案(主文)系爭地單田九厘九毫即實地三厘三毫確認爲原告所有被告等之反訴駁斥本訴及反訴訟費被告等共同負擔

▲刑事判決 一件劉周氏訴陳方振氏毀棄損壞及傷害一案(主文)方振氏毀棄他人所有物之所爲處罰金二十元方振氏被訴傷害之部分無罪

▲民事批示 一件徐宋氏與徐榮生參加訴訟狀悉查民事訴訟條例第六十九條規定就兩造之訴訟有利害關係之第三人爲輔助一造起見得參加於該訴訟該具狀人狀稱各節係自己之主張權利並非輔助任何一造應認爲獨立訴訟除另行具狀補繳外仰即知照此批▲一件畢李氏請求備案以保權利案由狀悉爾夫之案如另有糾葛盡可隨時請求撤回毋庸預請備案此批▲一件鄭樂泰照案經和解請撤回由狀悉准予撤回此批 以上二月四日

◉上海地方法院

▲民事判決 一件判決姚勝芳與黃芝琳等貸欵涉訟一案(主文)被告黃芝琳應償還原告銀三百十九兩三錢[illegible]三原告訴訟費用除和解部分外原告負擔六分之一外其餘六分之五應由被告負擔▲一件判決潘誠卿與陳李氏等欵項涉訟一案(主文)被告等應連帶償還原告洋一萬千五百元於判決確定後償還其餘七千五百元被告等有資力時償還本訴訟費由被告等負擔九分之四原告負擔九分之五反訴訴訟費由第一被告負擔▲一件判決沈劉氏與金玉亭等借欵涉訟一案(主文)被告金玉亭應償還原告借欵洋五千元並自民國十六年陰曆三月初八日起至執行終了日止按照常年二分計算之利息如金玉亭無力償還時應由吳海祥負代償責任訴訟費用由金玉亭負擔▲一件判決翟新明與馬廷德欠欵涉訟一案(主文)被告應償還原告本洋四十元利洋四十元前項判決應予假執行訴訟費用由被告負擔▲一件判決何留元與謝惘明等借欵涉訟一案(主文)原告之訴駁斥訴訟費用由原告負擔

▲公示送達(全文在本院揭示場公佈) 一件包公候與徐大因貨欵涉訟案件本院定於二月二十七日上午九時爲公開審理日期除遲任律師全子廉爲該被告徐大特別代理人外仰該被告遲期到院辯論毋自延誤特此公示送達右仰被告徐大知照▲一件判決許德馨與孔馨均因欠欵涉訟案件(主文)孔馨均應償還許德馨經理之裕和莊九八規元一千兩及自乙丑年陰曆十二月二十八日起至執行終了日止按月一分之利息但不得超過元本數額如孔馨均無力償還時應由陸馥卿負代償訴訟費用由孔馨均負擔右仰被告孔馨均陸馥卿知照▲一件王兆桂與俞志遠因影片案件本院定於二月二十七日上午十時爲公開審理日期除遲任沈鑄律師爲該被告俞志遠特別代理人外仰該被告遲期到院辯論毋自延誤特此公示送達右仰被告俞志遠知照▲一件判決章松齡與周健記等因貨欵涉訟案件(主文)周健記應償還章松齡九八規元一千九百六十一兩五錢七分程阿根應償還陸尙文九八規元二千一百七十九元零八分訴訟費用由周健記負擔三分之一程阿根負擔三分之二右仰被告周健記程阿根知照

▲民事批示 一件院季氏爲夫虐待呈請備案由狀悉據稱被夫虐待潛逃來滬各節其中顯有別情所請備案不准此批▲一件查知桂請求拘案押追由狀悉候查明核辦此批▲一件裴晉祥請求再行函催寶山縣迅予協助執行由狀悉應准再行函催寶山縣迅予協助執行此批▲一件白黃氏請執行由狀悉案已上訴所請應從緩議此批▲一件王和炳聲請強制執行由狀悉案已上訴所請應從緩議此批▲一件許德馨聲請執行由狀悉案未確定所請暫從緩議此批▲一件[illegible]聲請執行由狀悉案未確定所請暫從緩議此批▲一件嚴永康聲請執行由狀悉卷未發還所請仍從緩議此批▲一件樂春記請求銷案啓封並領單據由狀悉准予銷案仰候飭吏啓封此批▲一件[illegible]方單二紙借據一紙著於本月六日下午二時來院具領可也此批▲一件唐繼忠聲請執行由狀悉仰即携帶高等法院和解筆錄來院候訊此批▲一件吳永林聲請執行由狀悉候飭傳訊追此批▲一件王永林請求執行由狀悉候飭吏執行此批▲一件徐雨田請求執行由狀悉候飭吏執行此批▲一件黃芝棠請求履行執行由狀悉已據劉祖浩交洋三十元潘阿海交洋五十元陳榮卿交洋十八元仰於本月七日下午二時來院具領餘欵已據傳訊追仰即知照此批 以上二月四日

中國國民黨政綱

對內政策第十條 增進農人生活 改良農村組織

對內政策第十一條 制定勞工法改良勞動者之生活狀況保障勞工團體並扶助其發展

對內政策第十三條 勵行教育普及以全力發展兒童本位之教育整理學制系統增高教育經費並保障其獨立

對外政策第一條 一切不平等條約如外人租借地領事裁判權外人管理關稅權以及外人在中國境內行使一切政治的權力足以侵害中國主權者皆當取消重訂雙方平等互尊主權之條約

對內政策第一條 關於中央及地方之權限採均權主義

中國國民黨上海特別市黨部宣傳部

瑞和洋行禮拜一拍賣 住宅

瑞和洋行禮拜一拍賣 住宅

瑞和洋行禮拜一拍賣

公平洋行 每逢禮拜二 不限價拍賣

利紀生洋行 禮拜二拍賣 雜貨

魯意師摩洋行 禮拜三拍賣

瑞和洋行禮拜三拍賣 屋頂占

魯意師摩洋行 禮拜三拍賣洋酒浄漬貨

壳件洋行 禮拜四拍賣 貴重地產

遺失圖章作廢明聲

遺失棧單作廢明聲

遺失提單

遺失

被竊棧單作廢

存摺被竊

遺失派司

遺失存摺

失據 明聲

遺失房屋契據明聲

遺失議據作廢

遺失股票

棧單遺失聲明

萬順 啓事（告通 合記 醬園 盤出 盤受）

受盤 明聲

推盤 明聲

讓盤 明聲

承盤 明聲

先達呢絨紡織 協記 通告緊要 無限公司

推盤 明聲

受盤 明聲

推盤受盤同會聲明

公司改組聲明

歇業 聲明

退保 聲明

冠五洲帽莊緊要聲明

祝伊才 聲明

深渡姚文英聲明

徐賓君鑒

劉律師代表公告股志出讓廣東大源舊譜師相陳等理事外啓

如皋江安鄉嚴裕寬啓事

王萬興鞋莊啓事

協橡公經胡來事 和皮司理金啓

鉛山劉紫霞王同志啓事

尋

尋

招請洋棧職員

聘請職員

招請機器跑街

招請經理

召盤 聲明

吉屋召項

新屋召租

高大洋房召租

沿蘇州河房屋召租

特等跑車 讓出

美松廉價批發

果樹苗

請每方能六字絶 一看寸刻千之技

上海 善利全 鄭家 木橋 西首

杭州薦橋街 大東陽火腿公司 零售批發格外克己

南洋英文商業夜校

本校於民國九年已經開辦成續超著現得南洋華僑資助學費廉收付以利便青年程度不拘男女乘收詳章備索校址英租界卡德路山海關路南洋高級商業學校

製售雪華膏者鑒

春在醫院 自負根治 青花柳全科

新老白濁 橫痃魚口 毒下疳 梅毒 立保證 德國六〇六 元立見 奇功 電療器 附告 法租界寧波路 春在醫院 周錦華醫生啓

耳聾復聰丸

蓋世無雙功效神速包愈斷根

會賓樓 德和 耳爛散

法麟氏醫生秘製 專治體虛 久年白濁

白濁遺精

立止夢遺精▲無夢滑精▲包愈斷根

上海 德法醫

立刻止痛止濁一即好三天包斷根

第一白濁聖藥

上海濟生藥房 費伯英秘製

去舊 換新 奇異老牌

爆竹聲中一歲除。新年新家新氣象。各界都已換了新的。但家中的燈泡。是否已換了新的呢。舊燈泡耗電多而光線暗。新燈泡耗電少而光線足。奇異美達燈泡。是用鎢絲製造的。光明耐久。並省電費。有十五、廿五、四十、五十、六十、七十五、一百等各種。燭光。又有磨砂。乳白。彩色等式。可分別採用。請指明奇異美達燈泡認清奇異老牌 庶不致誤

各電燈店均有出售

美商慎昌洋行啓

103 C

始創婦科 經期腹痛露

拔毒止癢 癩疥瘡藥

立止白濁丸

三日愈 癩疥瘡藥

和保廣 啓大東

男女愛情之障礙

瘡疥癬

專治頸項瘰子頸

瘰癧

立消瘰癧丸

感謝程鳳生醫生

瘰子頸聖藥

瘰癧丸

天德堂 京都 寺治花柳

青門

唐

▲唐拾義瘧疾丸

專治寒熱往來纏綿不愈之瘧疾無論連日隔日三日一發及新久大小各種熱症皆可一服即愈萬試萬靈

（每盒祇售角半 慈善起見半價）

發行所上海廣西路 父子大藥廠

美

前滬杭甬鐵路醫官倪齊齡監製

一笑散 寧咳散

溥愛醫藥社

補腎種子衍慶丸

萬應耳聾丸

比無效靈 包愈斷根

上海濟生老藥房費伯英醫生秘製

萬應耳聾丸

京都天寶齋

西洽印社書畫部徵求全國書畫篆刻家潤單應徵者請將新潤單數張及地址交件期最廉折扣等詳細書明寄下以便代爲介紹也

上海寧波路浙江路口渭水坊內

◉潛龍洞
劍鳴

潛龍洞距吾鄉不五里。穿山而入。黑暗幽森。不能窮其底。入洞兩里强。有水瀦集如池。鄉人咸謂有龍潛伏於此。能興雲作雨。倘遇旱災。鄉人延羽士。明火作樂。相率入洞。中洪洪作聲時。反身外奔。以土砲向水瀦轟擊。至閉水隨湧出。視水湧出之多寡。可占降雨之大小。不出三日。必沛甘霖。屢試不爽。亦奇事也。

◉裝束的反復
李寓一

懸於社會人之腦海中。對所謂衣裝者。有一不可解決之問題。即「花樣翻新」四字。蓋謂新裝者。不過舊裝束之翻新耳。新於何有。此在以吾人學理上。認定謂之「反復」Repitition。裝束的反復。有二說。一說基於生理與心理的。謂吾人之心理與生理。皆有反復之要求。一說基美的進化上。謂凡百事物。祇有「進化」。「演進」。「綿延」。而無反復。前之說亦有至理。後之說實爲確論。

前說云者。例如衣裝之形式。在二十年前。我國之大袖衣裝。直線多而曲線少。近則一變而爲貼身之衣裝。曲多而直少矣。但遠溯古裝。固多曲而少直。霓裳之舞。出水衣。何見其直率者。是知衣裝有形之反復。形之反復之要求。基於吾人眼球之上直筋。及左右直與斜筋之運動。久視直線。則覺其斜筋之運動少而直筋疲倦。遂生厭惡。而轉有好曲線之要求。積社會一般之心理要求。遂形成曲線的衣裝。反之。久視曲線。而斜筋運動疲倦。遂又有好直線之趨勢。而形成直線的衣裝。又如衣裝之色彩。映於網膜之色。黃色之光波長。而青色之光波短。長波力强。易使網膜「倦」。短波力弱。易使網膜「困」。因倦困之不同。久視黃色調之衣裝。遂有青色調衣裝之要求。久視青色調之衣裝。遂又有黃色調之要求。昔年衣色重寶藍。翠綠。榴紅等色。近年乃重月白。淡青。淺絳。銀灰等色。最近之新裝。則又有傾向寶藍。翠綠。榴紅趨勢者。反復變化。可以證之。

後說云者。謂此種反復的現象。雖確實之反舊而新。易新而舊。但特以短時期間計量耳。若通觀人類學上之演進。則非反復之周而復始。乃如螺旋式之進步。周而復始者。實逐步而提高也。今日非洲之奔哥。南洋羣島之土民。及台之番。滇之獞。其民之衣裝。祇見其紅藍黃三原色。其文身術。亦祇有紅藍黃三色的反復。迨半開化之民族。印度。阿剌伯。美洲土民。其衣裝則進而有綠橙紫朱等間色之好。即日本人亦惟藍與朱之是尚。文明進化之民族。近則以象牙乳白橄欖玫瑰。蔥黃之複色之衣裝爲美。足見其由原色而間色。由間色而複色。皆逐步而提高。苟有反復者。如今日巴黎之埃及裝。演人之華裝。亦僅一時偶然之發現。非可依以爲通論也。以獸皮爲料。魚刺爲針。其所製成之衣。勢必多直線形而少曲線。進而磨鐵爲針。系絲成線。其所製成之衣。勢必多曲線而少直線。今日機械進化。縫工巧奪。比肌肉而裁衣。已屬可能。衣裝上有波曲之「美線」多。亦皆進化之迹。尚不得反復者。獸衣爲皮棉衣而絲繭。其進化也。亦必爲經人工精製而成之呢衣。是亦可稽之以史。證之以物。又不可言反復。是反復之說。絕不能如進化之說之確鑿也。

雖然。反復之周而復始者。固形也。固無是理。但螺旋式之進步。螺旋而上。而至於極。其必有盡。纖觸之頂。蝸殼之尖。胥至於此。則又將有何進化。是理有不可窮究者也。

◉押所珍聞錄
陳叔平

同寓沈君。供職於本埠某行政機關。平日凡有奇聞異事。輒歸語家人。資爲談助。今擇其較有趣味者。摭述數則。諒亦讀者所樂聞歟。

凡民刑事犯之未曾判決者。咸羈押所。當入所之前。例需搜索身畔。並去其緊束褲足之帶。蓋恐若輩畏罪而自盡。亦防患於未然之道也。但積竊之流。狡猾異常。往往預將錢物匿藏衣之背部夾層中。搜檢偶形疏忽。即被携帶入所。越獄等駭人聽聞之事。因而發生。藏者有意。査者無心。無怪負責者視搜檢爲畏途也。

某日。一竊押月餘之盜犯。滿頰于思。忽盡薙去。怪詫之餘。竭力探索。始發現杜製剃刀一柄。其原料係曾加磨礪之薄制錢一枚。(俗稱光片錢。)緊於一斷箸上。線則自衣服中所拆得。雖構製簡單。而鋒利無比。普通洋刀。殊難望其項背。若輩思想之靈敏。可見一斑。

劇盜某。處所可半載。長日無俚。私藏竹箸一雙。以斷針細加雕琢。上刻獅形。次爲八仙之像。下綴金剛牙牌及梅蘭竹菊等花卉。不第精緻細巧。且鬚眉畢現。惟妙惟肖。雖工於此道者。亦必自嘆不及。後某因病遷入醫院。得間託侍者將箸出售。適爲某西人所見。大加贊賞。出番佛五千尊購去。侍者僅與某以價値數元之食物。餘則盡入私囊。某本志在一解饞吻。即得蠃頭。亦無所用。故欣然受之。至今某西人猶什襲珍藏。奉爲至寶。輒舉示儕輩。自負其幸運云。

押所中羈留者。除少數民事外。其他强半非攔路之暴徒。刧掠之劇盜。即係樑上君子之儔。日長如年。輒各述其作惡之伎能。或猜拳談謎以消寂。一遇判決。反色然以喜。蓋若輩視月如日。稱之曰號頭。而呼年曰泰山。案決以後。釋放可望。不若在所之遙遙無期也。夫鐵窗風味。世人靡不視爲畏途。然亦有甘之如飴者。試舉一例。以證我說。某年歲底。某捕拘獲小竊一名。據云。時在午夜。該竊挾棉被二條。彳亍街頭。形跡可疑。上前喝問。竟自認竊於某新衣舖。飭探往詢。則見肆門洞開。店夥猶高臥不醒。高聲喚起。檢點貨物。僅失被絮。即該竊所取之原贓也。沈君戲語該竊曰。衆者若賊也。各貨如山。任汝携取。何擇此毫不値錢之重物。致被捕覺察而入獄。該竊笑曰。謹聞命矣。先生所云。僕豈不知。徒以食宿無着。年關又屆。因此故蹈法網。假監獄爲避秦桃源。待期滿釋出。則天時和暖。再行謀生活。較諸呼饑號寒。凝餗道旁。殊覺此愈於彼。沈君聞語。爲之嘆息良久。

◉北京婦裝表演會紀聞
卓君

海上窮極奢華。嘗有婦女服裝比賽會。如雲裳。如鴻翔。均海上提倡婦女服裝最有力之組織也。孰意昏沉之北京。亦有所謂古今婦女服裝表演會之舉行。摭其所聞。以貽瘦鵑。

北京古今婦女服裝表演會之舉行。在一月十一日之夜。發起者。爲萬國美術社。以協和大禮堂爲會場。備極輝皇典麗。上及明清。下遞現代。益以種種表演。不啻一婦女服裝展覽會也。較之海上雲裳鴻翔之展覽。殆又甚焉。

聞舉行表演之夜。作時裝者。爲林抱英女士。胡夫人。刁敏謙夫人。張女士。許曉君女士。顧夫人。梅夫人凡七位。而作明清服裝者。亦皆一時閨秀。又聞表演節目。共四幕。首幕爲古裝表演。表演至一滿洲女太太於其子結婚日招待來賓之情形。滑稽突梯。令人笑不可仰。次則表說明代婦女服裝。亦詼諧百出。又其次表演清代婦女裝束。博得滿座鼓掌不已。第四幕表演時裝。御高跟之鞋。娉婷盡致。露臂如潔玉。粉嫩可掬。時裝者七人。相繼登台。采聲四起。撼震屋瓦。

四幕表演完畢後。佐以餘興。公推唐寶潮夫人表演踏雪尋梅。細膩可喜。更聞是夜前往參觀者。除閨秀外。而官僚政客。亦頗不鮮云。

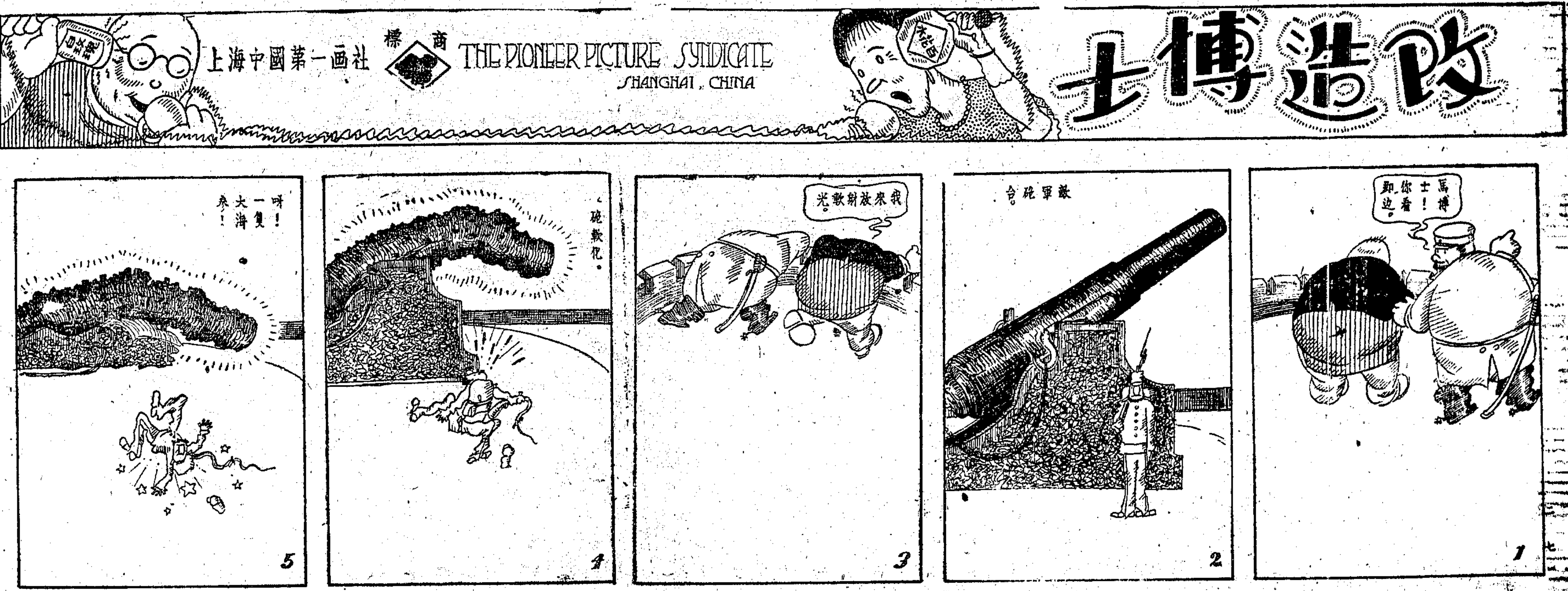

◉粵西歸客談
葉心佛

蕪君星南。余昔日在神州時之同事也。去春隨周佩箴昆仲游宦於粵之茂名。一昨遄歸。歡逢道周。携歸寓邸。拉雜以告。錄之以實本談。

茂名居粵之西徼。去廣州三百餘里。交通必取道廣州。下輪達滬。經香港。檢査極嚴。翻箱倒篋。有類豪客。爲虎作倀。令人痛恨。此次返申。全輪共檢出性史六十餘冊。洋洋大觀。付之一炬。張競生受人歡迎之魔力。亦云甚矣。

茂名百里之遙。有縣曰順德。其地多女子不嫁之同盟會。以遂其與男子結合之自由。或實行其同性戀愛。名「手帕交」。美其名曰金蘭契。全縣女子以嫁爲可恥。以女子嫁人曰「樂家」。與「落枷」二字諧音。其迷信一何可哂。凡結金蘭契者。十人二十八不等。如偵查一人「樂家」。則餘九人相約至新娘處。以新娘襯身衫褲用線密縫。三朝後往視。有否撥去。撥則課罰銀錢。尤足會毀。亦趣事也。

全粵女子嫁夫者恒七八日不同房。男子之身體容貌舉止智識必得女子完全認爲滿意而後可。不則可歸母家。社會不之忤也。故粵中男子娶妻頗感困難。女子因均有職業。如育蠶或傭人所入。足以自立。宜其婚姻能自主也。

茂名西郊有一緬茄樹。全世界祇二本。原始在緬甸。結子形如枇杷核。治沙眼與胎毒有獨到處。種子既無由埋活。根又不能分種。故明季以來。全球未有第三棵也。質寒而堅。又可以刻章。蘇君惠我一枚。以備需要。相傳此茂名之樹。既弗下種。又不分根。乃前有李姓得緬茄一枚於緬甸。甚珍視之。忽不翼而飛。毒打婢女。婢不服。吞金自盡。期年瘞婢處忽芽葉長抽。知爲寃氣所鍾。今樹高聳入雲。其葉如傘。李氏作爲良產云。

◉當當贖當之趣聞
謙

友有來自浙杭某鎭者。爲余言一件當當贖當之趣聞。謹志友之所言。以實自由談。友之言曰。當典櫃夥。最怕受當珠寶玉器。一不經心。受虧甚鉅。若在寒臘歲暮。尤恐收下贋鼎品。浙杭某鎭。有當已成立五十餘載。櫃夥亦係老成人。認珠寶玉器甚力。一日。生意正忙之際。有一服飾華麗之青年。持鐲一雙來當。某櫃夥辨之再四。認爲眞上玉器。應青年之聲請。質當二百金。入夜。朝奉對玉鐲甚懷疑。與該櫃夥又再四而辨認之。果屬僞製品。吃虧甚鉅。依當例。吃虧貨色。由承當者負償。該櫃夥思之再三。莫得所以補救之法。一日之午。行經路攤。見攤上有玉鐲一副。與所承當者相彷彿。以小銀元四枚購得。即往最鬧忙之茶肆中。獨坐一隅。深爲愁悶。一般面熟者。咸來詢問其所以然。彼曰。余觸霉頭。不堪言狀。於某日某時承當下一副假玉鐲。經理責余負償。比即出示玉鐲一副。互傳觀看。須臾間。全茶肆中之茶客。亦咸以此爲談話之資料。彼知計已售。乃故意疏忽墮鐲於地。又復作驚慌態度。而不勝懊悔者。被衆人慰勸。遄回當典中。越日之晨。果有一青年。持票來贖玉鐲。該青年以爲該夥既經墮碎。斷非交出原物。借此機會。儘可向彼索得重價。不意利本繳上後。該櫃夥竟將原物交出。某青年面呈灰色。知中其計。而某櫃夥之聰明。誠足加人一等。友之所言如此。是亦當當贖當之趣聞也。

◉記天馬山元宵節之爆竹會
黃影呆

去松江十有八里。有山名天馬。亦江南九峯之一也。其形似馬。故以天馬名之。位居九峯之八。故又名八峯山。此山高而且大。冠於九峯。山中勝蹟頗多。如干將殿。八仙石。試劍石。乾隆琅等。其西有半原村。相傳謂晉時陸機陸遜之故宅。山上有古廟三所。下爲道院。與城隍廟毘連。廟中有道士居住。上爲上峯寺。寺在山巔。吾人設於萬家燈火時。登該處向東一望。則上海之燈光。亦隱約可見。寺中有銅觀音。高大無比。重數千斤。誠希世之古佛。沿山人民。有歌曰。「天馬山窮窮。還有三千六百斤銅。」即形容此銅佛也。中爲中峯寺。又名斗姥閣。因寺中神像。爲斗姥故。寺前有古塔一。四周均已傾圮。所剩者僅塔心耳。亦已傾斜欲倒。初至該處者。見此塔之狀。莫不虞其倒塌。塔旁有銀杏樹一株。其枝均與塔作對向。亦奇物也。每於元宵之日。寺前有爆竹會之舉。四鄉人民。必扶老携幼。相率至寺前。以觀此盛會。所謂爆竹會者。即大放邊爆耳。山麓有鎭。鎭中居民。以周姓爲大族。而中峯寺爲周氏上代所建。每屆元宵。周姓族中。必輪流祭祖於寺中。且尚有一習。即姓周之家。凡於一年中獲一男性嬰兒者。必須購邊爆若干。至寺前燃放。家資少豐者。所放之邊爆。必以栲栳盛之。而中下之家。亦至少備小邊爆數千。爆竹數十。每遇周族連生男孩之年。燃邊爆之久。非二三小時不可。乒乓劈拍之聲。雖數里之外。亦不難聞之。記者因此種習俗。爲他處所無。特不嫌煩瑣。記之以告自由談讀者。

湖邊梨訊
梅花館主

杭州西湖共舞臺。係純粹坤班。去年該臺鑒於上海各劇院之改造。亦思一新面目。改爲男女合演。不料一再向警廳呈請。俱被駁回。故今年該臺所邀角色。仍無男伶羼入其間。其主要原因。以浙江諸委員。注重舊道德者居多。惟恐此風一開。於地方風化。不免發生影響。故該臺雖多方託人運動。而結果仍難如願以償。此西湖共舞臺不能男女共班之大概情形也。該臺新正所邀之角。如蕙紅聲(鬚生)月桂紅(花旦)小王艷容(花衫)杜雲卿(鬚生)林玉啓山(鬚生)丁永奎(大面)林玉崑(武生)王玉廷(武生)輩。皆爲不見經傳之雛伶。至所以能號召觀衆而日售滿座者。皆潘雪艷一人之力也。潘在滬有年。聲譽自在人口。而之江人士。對於雪艷更企望較殷。無怪元旦之貴妃醉酒與初二之嫦娥奔月。大受顧曲者熱烈之歡迎焉。

幽谷鶯聲(七)
天笑

兪大娘是個能守秘密的人。。他家中也沒有什麼人。。五六歲的時候。。便把仙鶯送進了小學校。。高等小學畢業後。。又入了中學校。。那仙鶯小姐眞個是秀外慧中。。聰明美麗。。兼而有之。。方翠微所得的錢。。都送在兒女身上。。連兪大娘家房子。。也建築一新。。在鄉間已是一家中等人家。。就只方翠微不許他女兒到都市中去。。好在那個鄉鎭。。是一個著名的鄉鎭。。喚作麗娃鄉。。風景的佳麗。。自不必說。。也有小公園。。也有運動場。。有一個中學校。。近處也有幾家巨室。。道路也築得平平的。。可通汽車馬車。。到了仙鶯一年年的長大起來。。生得婉孌可憐。。窈窕出衆。。問他母親在都市間做什麼。。他母親騙他。。在都市間做一個裁縫教習。。有時人家請他去教裁縫。。有時衣服店請他去執業。。方翠微每回到鄉間去看女兒。。總穿的是樸素衣服。。一點兒不加裝飾。。所以他女兒却相信他眞個是做裁縫女教師。。方翠微的意思。。還想和仙鶯求高等的學問。。纔可以對得住黃芳宸。。以爲黃芳宸僅有這一點骨血。。他家裡不管。。却丟在我這裡。。可沒有知道。。黃秀姑這時正一人輕裝到這裡來。。訪尋方翠微的踪跡。。他第一先到從前方翠微所住的地方。。不但是方翠微的踪跡問不出。。連從前住的房子。。也已經翻造過的了。。起初他想登個告白在報紙上。。既而想方翠微識字有限。。也未必看報。。只得慢慢兒的訪尋。。因想他本來是勾欄中出身。。還是向妓院中訪問。。倘然遇到一個伊從前的舊部。。知道他踪跡。。也未可知。。可是我一個女太太。。勢不能到許多妓院裡。。一家一家的探問。。那時伊住在一家東南大旅館的三層樓三百零一號。。一個人也正覺無聊。。伊想從前和伊兄弟芳宸在這裡。。也會一同去吃花酒。。芳宸叫堂唱。。伊也叫堂唱。。他們對待我。。和男人一般。。如今我何妨叫幾個堂唱來。。解解煩悶。。借此得着方翠微的消息。。也很難說的。。黃秀姑當時便撳了叫人鈴。。喚侍者進來。。說要叫幾個堂唱來解解悶。。侍者道。。可以。。有熟識的人沒有。。黃秀姑道。。沒有。。侍者道。。熟識的人沒有。。却是叫誰來呢。。黃秀姑想了想。。說是有了。。我們這裏有電話簿。。請你選幾個叫來看看吧。。那侍者道。。很好。。他在這花界電話簿上。。把所有姓方的一一叫來。。如方飛龍。。方瑞貞。。方寶寶。。連聲音相同的芳卿芳蘭等。。也都叫了來。。

賽臥龍 分文不取 義務批命 限期一月

江東魏紹宛先生。號佛隱居士。人稱賽臥龍。曾寓燕京。批命三十餘年。著有算命講義大全一書。即能推算命理。

算命講義大全

敎授算命

數千年之神秘學術 編成淺近之講義書

凡略通文義者。得此一書。即可推算命理。預卜休咎。不爽毫釐焉。

購書一部。即能算命 再贈批命。分文不取

比較市售命書 內容大不相同

◉本書引用

取人生年月日時。照「起八字入門秘訣」排齊干地支。依訣揀齊陰陽生尅。再依命中五行。吉凶星及格局。評判吉凶。又依照「五行四時分論」，則過去未來。書中絲毫不爽。

全書三卷十二萬餘言 細目三百餘則 不克備載 定價一元八角 特價只收九角 外埠寄費一角 郵票十足通用

義務批命辦法

批命附錄命例 五元 細査念元 流年十元 終身念元

◉本局新出奇術書目

六壬鑰(六壬教科書全部)	四元	特價二元
辰州符咒大全(五卷)	一元二角	特價八角四分
奇術叢書(八十一卷)	四元	特價二元
白光電球奇術(附電球一個)	四元	特價二元
驚人相術奇書(鑑人術)	一元二角	特價七角二分
圓光眞傳秘訣	(八角)	特價五角
圓光速成法	(三角)	特價二角
扶乩眞傳秘訣	(八角)	特價五角
祈夢秘書(造夢術)	八角	特價五角六分
催眠術講義(十卷)	二元	特價八角
妖怪靈精鍊形奇談	(八角)	特價五角四分
神傳護身術(武道正宗)	一元	特價七角六分
關亡召鬼秘訣	(四角)	特價二角
祝由科治病奇書	(四角)	特價二角
秘本戲法三百種	(四角)	特價二角半
中西靈符咒秘訣	(六角)	特價四角
神仙萬法秘傳	(八角)	特價五角
奇門遁甲秘訣(三十卷)	八角	特價五角

函購寄費加一 ◉郵票通用

上海望平街中市 中西書局總發行

此頁報紙印有佛號 應恭敬護惜不可褻瀆

諸君閱報至此請虔誦 南無阿彌陀佛 或百遍 或千遍 或十遍 當獲現世十種功德

城站第一舞臺原址 杭州影戲院 專門選映名貴影片

古裝鉅片 王氏四俠

陰曆十三至十五日開映大中華百合影片公司最新傑作 史東山導演 王元龍主演

(預告) 十六日起開映民新影片公司最新出品 觀音得道

一搽斷根 治頑癬藥水

非常靈驗 癩疥瘡藥 接元堂啓

留心假冒惟我一家秘製 專治身體虛虧年久白濁 體虛白濁丸

會賓樓 德和 程鳳生

趙南石天然治瘋草 功效 略例 贈送券

立止白帶丸 德商雙龍洋行

商業新聞

▲下期一二、滬銀行界擬有大批銀條分裝杭州南京、
▲續發二五庫券改加利率、凡票面七分者可收八分、七角者可收八角、七元者可收八元、七十元者可收八十元、
▲今日源來、炳昌、東盛、茂記、豫康祥、等海味號家、開盤貨以海參、海帶、干貝、居多數、次推鯊魚、魚翅、洋菜、粉絲、冬菰、等、
▲廳茶八百件昨日運赴溫州、
▲白糖二千餘包、裝赴長江各埠、
▲肥田粉五百六十担由海晏運甌、
▲棉紗及洋布三百二十件、昨由溫州帮辦去、
▲安廉尼頭水一千六百餘箱、由美運滬、
▲呂宋烟昨來五十餘件、
▲顏料二百餘件昨日裝至漢口、
▲肥皂三千三百零五箱、又香烟二百十箱、昨運赴長江、
▲紙餅三百九十件、苧麻一百六十件、昨裝溫州、
▲美國又運來木板七千八百餘件、
▲法國酒昨到一批、尚未起卸、
▲運赴南華紗布之尺碼與北洋同、

◉釐拆勢將趨疲 ▲銅元又長三千

連日釐價銀拆站定、昨日亦仍舊觀、洋厘為七錢二分一厘、銀拆為二分、在近三四日中毫無軒輊可言、至於市面上交易情形、迄雖暢旺、無非藉有粵港去路、而錢業方面、有銀行洋戶關係、互有巨額出入、一俟此兩項交易論定、將來必至寥寂無疑、昨晨市場滙劃票欵一百二十五萬一千、新幣十萬零一千、鈔票十一萬七千、現洋七萬、銀行互市四十萬、午市循例無市、小錢莊向銀行收兌鈔票不下三十萬、收歸現洋悉數售與客帮、價照市加半厘、而客帮方面共買現洋新幣五六十萬、即日裝出、滙豐亦裝往香港現洋三十萬、來源又到二十萬強弱、至於銀行銀欵收解消息、比較上數日略形加多、昨日華商收解票欵一百五十餘萬、貨欵代理收解四十餘萬、稅塾各欵六七十萬、各埠滙兌收解三十餘萬、外商收解票欵七八[illegible]萬、滙兌及雜欵[illegible]解五十萬、又解出結欵一百二十萬、日商收解[illegible]三四十萬、[illegible]化欵收解亦三四十萬、日美滙兌結價五十餘萬、[illegible]錢莊收解銀欵滙頭七十餘萬、收歸寄庫欵五十萬、[illegible]解五百餘萬、輔幣大勢與前日相仿、惟銅元續長三千、[illegible]故衣牌行情、已遞放至二千七百十一文、較諸[illegible]期三之市況、相距至二百六七十文之多、廣東小洋昨為五錢九分八厘、較好一厘之譜、做開交易九萬六千角、江南小洋亦抬三厘、計為六錢二分六、做開交易二千五百角、

◉標金跳出七十兩關外 ▲收盤較上日祇好六錢

昨日標金漲勢未息、同業買戶敏捷、廣帮落手購買、惟套頭時有售出、抑進東匯、惟晨間略降幾錢、毛盤即回高一兩外、英匯揭曉平平、繼漲一兩、午時復跌兩許、惟收市比較前日尚漲六錢、至後市因逢週六、照例休業、三月份晨開三百六十八兩四、降四錢、英美銀價小縮、人心似低、然匯市見俏、銀行售出四月份日金七五半、三月份七五四三七五、故毛盤由八兩三加至九兩七、先令揭出時為六十九兩二、內部如初、華比售出四月份日金七五六二五、三月份七五半、後逐步提增、十點零已透出七十兩關外、而日金由華比售出七五七五、又出英金六辦士七五、故十點一刻為七十兩零三、又回至六十九兩七、因三月份日金七五五六二五可結、住友吃進七五四三七五、至十點半後復為七十兩零一錢、但銀行匯市轉鬆、四月份日金朝鮮等忽已售出七五半、三月份七五三七五、故金市一度下游、小落一兩、後多頭拾高、又好幾錢、午刻收盤為三百六十九兩四、比上日加六錢、

◉日匯華商續購二百餘萬 ▲趨勢仍緊…遠期尤貴

昨接倫敦來電、中國售出、市平、未有變化、大條銀近期縮零六二五、計為二十六辦士一二五、(合英金二先令六辦士八七五)、遠期縮零六二五、計二十六辦士、美銀價降一二五、計五角六分六二五、英對美、美對英各小一八七五、日英仍為一先令十一辦士一二五、日美四元六角九三七五、倫敦先令加零六二五、計二個七辦士三一二五、本埠英美日三滙稍趨緊象、自晨即見佳勢、後盆挺、午時轉軟、惟結果較上日、如英美平穩、日滙加一八七五、華商金業中頗有購買、日滙約成交二百餘萬元、英美兩滙僅數萬鎊、及十餘萬元、人心尚堅、各滙遠期尤貴、

▲英滙 掛牌不更、內盤穩定、銀行交易、晨初三月份賣價二先令六辦士八一二五、買價六辦士八七五、四月賣六辦士七五、後大通出三月份一萬鎊、價六辦士八一二五、買價六辦士八一二五、對搭、係套日英滙兌、十點零四月份賣價六辦士八七五、買價六辦士七五、午收賣價六辦士、買價六辦士八一二五、三月份賣價二先令六辦士八七五、

▲美滙 掛價不更、內部似軟、交易清淡、晨初三月份賣價六十二元六二五、買價六十二元七五、四月份六十二元半、買價六十二元六二五、以後見緊、縮去一二五、午收復加一二五、市面平和、

▲東滙 掛牌勿動、內盤趨勢堅挺、惟午刻似鬆、四月份最大價七五七五、最小七五五、計有一二五上落、華商買氣不懈、晨初四月份賣價七五半、由匯業出十萬元、買價計七五三七五、三月份正金出十萬元、價七五四三七五、後四月份華比出十萬元、價七五六二五、

◉京交九六回小七八角

四日北京電、前場玖陸開盤二七八、低至二六五五、收盤二六八五、銷百九十九萬、柒長開盤六九五、低至六九五、高至七扣、收盤六九六、銷六萬、後場玖陸開盤二六九五、低至二六八五、收盤二七二、銷八十五萬、

◉整理債飛漲二三元 ▲市況旺盛…成交逾一百九十萬元

昨日華商證券交易所整理公債、現貨交易仍稀少、兩盤開祇開出三萬元、分鏊六二一萬七千元、七長七千元、金融六千元、期貨在最初一盤最旺盛、進出異常熱鬧、一盤間成交遂一百三十餘萬、次盤市面略平、僅開出五十萬萬、合計一百八十八萬五千元、分鏊六二月期五十六萬五千、二月期四十萬、七年二月期五十一萬、三月期四十一萬、初買氣較盛、次盤及大戶收貨、故雖大戶續有巨額拋出、終不敵買方遠甚、鏊六七年等期現貨價[illegible]

◉東疋猛跌後之反動

▲本廠棉布 北方各埠依然寥寂、致市氣泛難興奮、昨日細布復跌一分半、陽鶴為六兩零五分、喇叭亦六兩零二分半、彩球五兩八錢半、鎮江、南京等處運去六百餘件、軍裝帮昨進十磅汽車粗布二兩九錢半、三魚粗斜四兩七錢七分半、十一磅人鐘粗布等一百餘件、均係除派司、日來本街門莊去路亦暢達、但為五鶴、嗶嘰、馬狗等牌粗布云、

▲東疋頭 市面頗有由跌轉堅之勢、蓋自東貨漲跌以來、已能引起實銷之動機、昨日復以外匯上漲、三品良好、故人心隨形看高、雙鹿直貢呢漲起五厘、可愛美人高一厘半、世樂鳥細布漲五分、麻貢緞、寸貨亦堅穩、司馬相如須三錢五分半、八駿圖三錢三分、南京貢緞江苗要殊殷、惟下身貨大有一落千丈之勢、三馬頭、晉文公、第一功等牌昨復跌二厘半至五厘不等、與上年最高時相差達三分之譜、歐貨以素洋紗趨勢最硬、義記之三秋元色巳漲至十五兩、禿白十三兩七錢、同業購進不多、粉紗因將屆銷令、長江帮已有成交、樟信電光六錢、信昌雪花六錢五分云、

◉白桐油漢有洋交 ▲洪江貨稀價漲

桐油紅盤、滬上號家往例在陰曆年初五議一標準盤面、售盤雖不一致、然表面形式尚能統一也、今庚則盤面不議、各自為政、若以漢市而論、紅盤日期本無一定、早在初十、遲至二十後或月底、或竟至二月初開出、在疇昔亦為常有之事、惟近十年來、因有洋莊去路、有時內銷紅盤未開、洋莊交易已有數兩之漲跌、以是始則紅盤提早開出、蓋恐借裝貨之感困難也、最近三四年來、竟將紅盤取銷、各行家均各自為政、今巳漸成風氣矣、今年開洋行辦一十九兩洋規、約數百噸交易、內銷油四五日前有竈客二十三兩、而昨日函到最老之牌號須二十三兩六錢、均是申規、以此而衡、二十九兩、可見國外銷場尚不弱、所以內地春銷雖未至發動時期、而洋莊貨繼漲增高、速帶起色、亦屬易易、洪江桐油滬上存積祇三四千桶、過年貨、開年雖無大宗去路、然零星點綴不能不備、較去年底收盤相去亦祇四五錢、可見內銷油之變遷、尚屬有限也、洋莊貨客臘收盤時曾以三十兩跌至二十七兩、乃今年仍漲為故近日頗有向鎮江方面購辦者、無如鎮市適被江北帮絡繹辦動、形勢極俏、據昨函副洪巳漲至二十一兩六錢平紋、如是合滬售非二十二兩不可、閒四帮油窟巳到常德、數亦不多、而由常運漢、須經岳州洞庭湖城陵磯等處、尚在軍事範圍之內、恐商船不易通過、故到漢之期、尚可望而不可即也、未到新陳不接之時、已有捉襟見肘之虞、蓋亦時勢所使然也、秀油滬上存積巳罄、漢亦無到、致無市面可言、

◉紗銷長江帮漸見發展 ▲標紗隨美棉回堅

棉紗市情益覺平穩、跌風稍定、蓋以歐市轉漲、人心未見緊俏、大阪三品紗價較廉、恐北方一帶客帮生意、被其侵奪、價格再跌、滬埠紗銷將受其影響、所以尚有一部份心理仍疲軟、日商口齒甚鬆、惟市上實銷、長江一路各帮、均有發展氣象、昨四川帮進三百五十包、漢口帮進三百五十包、其他各帮胃口仍滯、至於時期尚早、客帮過元宵節後、當有一度之發動也、交易所期紗、前市開盤二三元、比低價時增漲十元、場內買氣頓熾、近月漲八九錢、遠月漲四五錢、午後市氣平靜、中盤以三品紗又回跌二元、一般預料、量稍健、市氣又挺、近月漲二三錢、遠月平平、全日成交計一萬零九百五十包、茲將人鐘、歡喜兩標紗拍開之盤列左、

	人鐘收盤價	比上日	存賬數	歡喜收盤價	比上日
一月期	[illegible]	漲〇·五〇	[illegible]	[illegible]	漲〇·一〇
二月期	[illegible]	〇·四〇	[illegible]	[illegible]	〇·五〇
三月期	[illegible]	〇·三〇	[illegible]	[illegible]	〇·三〇
四月期	[illegible]	〇·二〇	[illegible]	[illegible]	〇·一〇
五月期	[illegible]	〇·三〇	[illegible]	[illegible]	〇·一〇
六月期	[illegible]	〇·二〇	[illegible]	[illegible]	跌〇·一〇
七月期	[illegible]	〇·二〇	[illegible]	[illegible]	[illegible]

現紗客帮胃口漸健、各帮全日買去統計一千二百包、由四川帮進三百五十包、同行中進二百五十包、行情日紗漲二錢半至五錢、由漢口帮進三百五十包、長沙帮進四十五包、內地帮進一百二十五包、寧波帮進五十包、廣東帮進七十包、蕪湖帮進二十包、烟台帮進十包、江西帮進六十包、廈門帮進五包、野雞帮進二十包、汕頭帮進十包、售開之盤列左、

十六支老雙象 [illegible] 十六支紅圓龍 [illegible] 十支醒獅 [illegible] 水月 [illegible] 陽鶴 [illegible] 老人鐘 [illegible] 鴻喜 [illegible] 採花 [illegible] 新人鐘 [illegible] 雲鵬 [illegible] 彩球 [illegible] 藍金魚 [illegible] 金城 [illegible] 豐年 [illegible] 藍鳳 [illegible] 鴻喜 [illegible] 金雞 [illegible] 炮臺 [illegible] 地球 [illegible] 美人 [illegible] 五福 [illegible] 仙桃 [illegible] 人鐘 [illegible] 立馬 [illegible] 藍鳳 [illegible] 荷蜂 [illegible] 豐年 [illegible] 金雞 [illegible] 鷄球 [illegible] 仙桃 [illegible] 子虎 [illegible] 帆船 [illegible] 藍鳳 [illegible] 日光 [illegible] 雙獅 [illegible] 雙馬 [illegible] 鴻喜 [illegible] 大發 [illegible] 大發 [illegible] 大賓 [illegible]

昨日大阪三品期紗市價、照錄如下、

	前收	後收	比上日		前收	後收	比上日
二月	[illegible]	[illegible]	跌〇·二〇	五月	[illegible]	[illegible]	跌一·二〇
三月	[illegible]	[illegible]	一·八〇	六月	[illegible]	[illegible]	一·五〇
四月	[illegible]	[illegible]	一·八〇	七月	[illegible]	[illegible]	一·二〇
				八月	[illegible]	[illegible]	一·二〇

又上午九時半大阪現紗電、二十支藍魚一百零九元、漲七元、合申規一百五十一兩三錢、二十支紅財神一百元、漲七元、合申規一百四十兩五錢、十六支福島一百九十一元、漲四元、合申規一百四十四兩五錢、十六支三馬一百九十一元、漲四元、合申規一百四十一兩四錢、

◉美棉跌風已息 ▲漢標晨漲午平…但實銷仍不動

[illegible]市[illegible]但[illegible]銷仍無起色、各廠[illegible]活動、近日訂[illegible]、故[illegible]、市況[illegible]、過磅[illegible]、態度仍軟、均抱觀望、因之[illegible]遲、滬市[illegible]甚淡、日商觀海外市況回漲無力、態度仍軟、均持觀望、

◉期現糖交易俱清

昨日糖市因外[illegible]、現糖價仍為一四、八七五、九月一、八〇、[illegible]二月一四、七五、比小二五、[illegible]四月十五磅[illegible]、五月一四、七五、但無上落、公會市場現糖因值週六交易殊稀、市價一如前報、期糖略呈活動、然成交亦靜、本月份七兩七錢、出戶極缺、二月及閏二月份七兩七錢、有貨而少受手、後市歸銷沉、蓄買賣二方各無進取之意、號盤亦少成交、統手冰續有開出、額數不多、價五兩八錢、尚見平穩云、

◉條子馬褂呢突漲四錢

昨日呢絨同益會市勢頗佳、大路市盤亦穩固、交易異常熱鬧、條子馬褂呢走銷為最旺、市價突漲四錢、探其原因、蓋由到存兩缺關係、兼之洋服帮亦在搜羅、致市面愈趨愈高、市面之俏利、為目下呢絨中首屈之一指、其藍白條者則反趨疲、蓋因本埠存貨擁擠、洋行來源不絕、以致呢中紛紛跌縮、計頭號瑞康貨每碼祇售[illegible]

◉紗布

	收盤價	比上日	存賬數	物品收盤價	比上日
一月期	[illegible]	漲〇·五〇	[illegible]	[illegible]	漲〇·一〇
二月期	[illegible]	〇·一〇	[illegible]	[illegible]	〇·一〇
三月期	[illegible]	〇·一〇	[illegible]	[illegible]	〇·一〇
四月期	[illegible]	〇·一五	[illegible]	[illegible]	〇·一〇
五月期	[illegible]	〇·一五	[illegible]	[illegible]	〇·一〇
六月期	[illegible]	〇·一〇	[illegible]	[illegible]	〇·一〇
七月期	[illegible]	〇·一〇	[illegible]	[illegible]	〇·一五

棉業公會上消息、碼頭到貨計陝西花一千五六百件、通州花二四百包、姚花七百包、售開之盤列左、

	價	廠名	件數	
特陝西	[illegible]	鴻章廠進	二百件	現貨送廠
陝西花	[illegible]	豐田廠進	一〇〇件	現貨送廠
陝西花	[illegible]	申新廠進	一〇〇包	現貨送廠
太倉花	[illegible]	大豐廠進	一〇〇件	現貨送廠
陝西花	[illegible]	緯通廠進	一〇〇包	現貨棧交
餘姚花	[illegible]	廣東帮進	一〇〇包	現貨棧交
餘姚花	[illegible]			

美棉(三日電)

昨日美棉初因利物浦消息良好而堅、後因一部份多頭了結而疲、計期貨漲十五至二十三磅音、現貨漲二十磅音、英棉期貨漲二至六點、現貨跌二點、埃及棉現貨漲十五點、印棉停市、原電錄左、

美棉		比上日	美棉		比上日
三月期	[illegible]	漲〇·二三	三月最高	[illegible]	漲〇·二三
五月期	[illegible]	〇·二〇	三月最低	[illegible]	〇·一二
七月期	[illegible]	〇·二〇	英棉三月期	[illegible]	〇·〇六
十月期	[illegible]	〇·一五	十月期	[illegible]	〇·〇二
十二月期	[illegible]	〇·一〇	現貨	[illegible]	跌〇·〇二
現貨	[illegible]	〇·二〇	埃及棉	[illegible]	漲〇·一五

附美棉週末統計(單位千包)

	前週	上週		前週	上週
八月一日起收數累計	[illegible]	[illegible]	各港鎮存數	[illegible]	[illegible]
八月一日起出口累計	[illegible]	[illegible]	在紐約者	[illegible]	[illegible]
輸往中國日本額	[illegible]	[illegible]	全世界供給	[illegible]	[illegible]
美及加拿大廠用	[illegible]	[illegible]	其中美棉	[illegible]	[illegible]

又大阪三品期棉市價、照錄如下、

	前開	比上日		前開	比上日
三月	[illegible]	漲一·二〇	五月	[illegible]	漲一·〇五
二月	[illegible]	〇·七五	六月	[illegible]	〇·八〇
四月	[illegible]	〇·七五	七月	[illegible]	〇·八五

◉英鋼板提加二錢

英鋼板新近客帮進胃甚旺、市貨有被搜軋缺之勢、如青島烟台天津等客帮仍有添辦、而現貨寥落、頗有無貨供給之概、行情因環境甚佳、提加二錢、刻如五厘售五兩、七厘半四兩七錢半、聞來貨無多、人心甚堅、後市仍有再漲之勢、

◉大馬口鐵昨裝出四百餘箱

二百磅大馬口鐵交易原係本街製罐廠為大宗、昨長江烟台諸帮亦起而動辦、故市情甚俏、執貨者因見市貨有限、心思奇搶、對於市價亦微有抬高、故內落十分穩固、聞昨日銷去四百餘箱、購戶係義盛泰為最旺、行情老鋼廠貨售十四兩二錢半、新鋼廠貨十三兩云、

◉麵粉回漲甚速 ▲但天津市價又小…麵交元宵節停市一天

昨日粉市、上下午開盤、各月份市面曾先抑而後揚、當上午初盤、因天津市況重復報疲、已跌到三元二角八九分、較最高盤回落一角餘、故本月份亦曾低至二兩二錢五分二厘半、二月份低至二兩二錢四分半、閏二月份至二兩二錢四分七厘半、初不料一度之低落、即發生重大之反動、而空頭方面、見市值相宜、出面競補、做心思之內地吸戶、亦頻頻購買、買氣大振、漲度甚速、然此中之樞紐、實係各廠家因現麥到既不繼、存又有限、交易所之拋出底碼為數無幾、故一遇買戶一緊、市面即易於高漲也、下午最高時、本月份至二兩二錢七分、二月份至二兩二錢六分二厘半、五月份至二兩一錢八分、閏二月三月份較前日漲一分、二三月份各漲一分二厘半、五月份漲一分半云、麵粉交易所元宵停市一天、連星期日共停市兩天云、

◉麥市形同停頓

昨日期麥市面、上下午開盤、各月份交易依然冷淡、本月份上午尚有做開、價較前日小一分、下午未開、其餘月份無甚出入、下午各盤交易更寂、祇二月份在開盤時成交數車、價較前日好起二分、餘則俱成空拍、惟後步觀察、因期粉人心甚堅、現麥又解到貨、此後市面、或須上漲一點耳、現麥交易、均係年前之存貨、此後如到期仍寂寞、將有行無市、徒為點綴之工具而已、至內地產區、亦以各廠莊客多數尚未動身、故亦寥寂、無供銷之可言、昨開明光麥四兩五錢、南京麥四兩四錢、共開三百餘包云、

◉客秈成交一萬三千包 ▲寧波帮辦興特佳

昨日客秈交易佳特、開出一萬三千包左右、寧波帮辦興特佳、去有占十分之七八、南北洋與本街均祇少數應酬、行情無大出入、湘米占八千以上、籼米四千包左右、惟到頭不絕、市面平定、洋米存底益薄、即進口已報之米、所存亦有限、故市價步步上漲、昨日售開西貢一千包、價十一元一角、敏黨一千一百包、價十元零一角、各比前日漲起角外、又小絞七百包、係今年初次售開、價至十元零三角、比去年收市價、大有一元一角之鉅云、

◉湘蓮漢電漲至三十四兩 ▲萲紅隨到隨銷

湘蓮漢市節後見漲、昨據電訊、每砠已遞三十四兩、連外裝划申成本須五十六兩、超出申市二兩許、其漲風之銳利、可見一斑、以遠光觀之、地位極穩、蓄距出新尚遠、而貨底已薄、故市價高拾原非無因也、惟漲度過速、後市不免有小跌耳、▲萲州紅棗、昨溫州輪由甌運到一批、統共約五六百包、成本漢價在十兩之譜、開廣帮辦三百包、行盤為十一兩四錢、市象尚屬活潑、

◉珍眉珠茶英銷暢達

昨日本埠洋莊茶市、路莊土莊之珍眉珠茶、英莊怡和保昌同孚天裕等行繼續搜辦、市面甚熱鬧、英倫中低莊綠茶、市面異常活動、近日訂購之電、紛至沓來、故怡和等行購定之貨、比即裝運過磅、裝運出口、足徵前途銷茶孔殷、[illegible]

◉生牛皮現貨奇缺 ▲市價頓漲一倍

滬上製革廠、現有七八家之多、所需原料、(即生牛皮)向採辦於鄭州、及蘇之浦江浦鎮等處、來源、去秋豫屬兵災影響、滬埠來源頓時告竭、現有底貨遂致大漲、從前每張售價約十五六元者、今則非三十元不可、自北軍滋擾後、人民流離、商旅裹足、滬製革廠莊客陸續歸來、購定之貨、以無車輛、無從運輸、津浦等處、甚且無貨供給、前日丁姓皮客裝來一百餘張現貨、同業爭購、拾價至三十二元之巨、現聞各製革廠預備再放水客、向各產地收購云、

◉鄉帮續辦煤斤 ▲但成交不多

昨日蘇錫禾客帮續有到滬、惟市場交易、則較前大減、蓋煤市在星期六、本為一週間交易最清之日、蓋今日星期、各棧循例休息、開錫帮稍有成交、計撫順屑一百噸、馬克塊六十噸、其餘各客帮、須待星期一始有大批交易云、

◉木炭新盤仍呆疲

木炭自[illegible]底[illegible]市勢日見衰淡、新正紅盤、受去歲貨稀之影響、[illegible]色之盛、日前金寶山與金錦祥二汽輪裝來溫料貨四千餘担、貨身較優者如益興、協利及仁美與蔡沉等牌、售價祗一元一角五分至一元六角、次如也壽、新牛等牌、則祗售一元半數分云、

◉絲市消息昨聞

▲華絲運美七百件 昨日美郵船克里夫倫號由滬出口、本埠美莊行裝出華絲七百件、其中以黃白廠絲為多、計有五百件、灰乾一種各祗百餘件、

▲無錫乾繭紅盤平疲 無錫乾繭市面、自新正以來、因廠銷不動、行情銳跌、近因各廠預備開工、對於乾繭已有補購之意、前昨兩日、大盛等廠共計購進東北兩路春乾繭四百餘擔、中等貨絲本祇扯七百餘兩、外加繭工每絲一包須二百餘兩、連滬捐稅運費百餘兩、按照目下洋莊絲價、尚須虧本三四十兩云、

▲魯黃廠經價堅 美綢廠前日來電指購優等魯黃廠經、奈滬棧現貨存儲不多、目係點品交易、昨祗運納等成交六十包、售價較堅、即日交貨、滬廠經歐銷續清、成交無聞、

▲絲頭歐銷仍難發動 歐美莊對於上等白絲頭、抑價仍力、日銷亦無繼起、華商因不敷成本、堅持不動、市況沈寂、

本埠市價表

◉國外滙兌 二月四號

滙豐 倫敦電滙	[illegible]
四個月期	[illegible]
即期	[illegible]
銀行四個月期	[illegible]
大條近期	[illegible]
大條遠期	[illegible]
滬至法國	[illegible]
銀行即期	[illegible]
四個月期	[illegible]
滬至紐約	[illegible]
銀行電滙	[illegible]
四個月期	[illegible]
滬至德國	[illegible]
新馬克	[illegible]
滬至香港	[illegible]
滬至印度	[illegible]
滬至爪哇	[illegible]
滬至新加坡	[illegible]
滬至東京	[illegible]

◉銀洋錢市

類別	早市
洋厘	[illegible]
銀拆	[illegible]
江南	[illegible]
廣東	[illegible]
銅元	[illegible]
衣牌	[illegible]
角坯	[illegible]
貼水	[illegible]

交易所

◉金業(三月份標金)

開盤	[illegible]	最小	[illegible]
揭曉	[illegible]	又	[illegible]
又	[illegible]	又	[illegible]
收盤	[illegible]	三月	[illegible]
上午	[illegible]		

登水 楊慶 裕記 鳳祥 慶和 各家 十六 又七 元門 角五分 [illegible]

◉證券物品(每單位五十包) 順手十六支棉紗(歡喜標準)

	前市	後市
一月期 開盤	[illegible]	[illegible]
二月期 開盤	[illegible]	[illegible]
三月期	[illegible]	[illegible]
四月期	[illegible]	[illegible]
五月期	[illegible]	[illegible]
六月期	[illegible]	[illegible]
七月期	[illegible]	[illegible]
漢口細絨標準	[illegible]	[illegible]

◉華商證券 第一市現貨開盤 現貨收盤

金融	[illegible]	[illegible]
七年長期	[illegible]	[illegible]
整理六厘	[illegible]	[illegible]
七長二月期	[illegible]	[illegible]
又三月份	[illegible]	[illegible]
整六二月份	[illegible]	[illegible]
又三月份	[illegible]	[illegible]

標金(孃見九七八標準)

	開盤	收盤
最高	[illegible]	
最低	[illegible]	
收盤	[illegible]	
二月期	[illegible]	[illegible]
三月期	[illegible]	[illegible]
四月期	[illegible]	[illegible]
五月期	[illegible]	[illegible]
六月期	[illegible]	[illegible]
七月期	[illegible]	[illegible]

◉華商紗布 順手十六支棉紗(人鐘標準)

	前市	後市
二月期	[illegible]	[illegible]
三月期	[illegible]	[illegible]
四月期	[illegible]	[illegible]
五月期	[illegible]	[illegible]
六月期	[illegible]	[illegible]
七月期	[illegible]	[illegible]
棉花(漢口細絨標準) 二月期	[illegible]	[illegible]
三月期	[illegible]	[illegible]
四月期	[illegible]	[illegible]
五月期	[illegible]	[illegible]
六月期	[illegible]	[illegible]
七月期	[illegible]	[illegible]
本所股 三月期	[illegible]	[illegible]

◉麵粉 正月期 [illegible] 二月期 [illegible]

◉米市 滬南

河特頂粳 又中頂粳 角里上粳 南港中粳 又陰元 周莊早稻 又杜尖 周莊羊尖 北蕩白粳 同里白粳 東坊白粳 太倉白粳 [illegible]

▲開北 河貨專口 丁根和 唐家祥 ▲廠志根 [illegible]

◉雜糧油荳餅

	前市
大連黃荳	[illegible]
大連元荳	[illegible]
漢口紅荳	[illegible]
又	[illegible]
以上雜糧公會售開之價	
牌號 類別 件數	
新泰 大連 油	[illegible]
源泰	[illegible]

◉五金

銅錫鉛	
紫銅	[illegible]
電銅	[illegible]
棋子銅	[illegible]
小碘	[illegible]
荷錫	[illegible]
大條	[illegible]

◉疋頭

公茂元 西緞	[illegible]
華泰 經記	[illegible]
又 得利盛	[illegible]
沙 貴蝠庭	[illegible]
隆 [illegible]	[illegible]
德 [illegible]	[illegible]

◉絲經

買進 行名	牌名 及 數號	條份	絲名	數包	兩價
進納	天台山頂頭	一三至	筋廠經	一	[illegible]
進納	銀泰山頂頭	一三至	筋廠經	一	[illegible]
絲連	銀泰山頂頭	一三至	筋廠經	一	[illegible]

◉茶市

買進行名	牌名	茶名	件數	價	售出棧名
怡和洋行	永利源	蝦目	[illegible]	[illegible]	源豐潤
怡和洋行	泰昌	珍眉	[illegible]	[illegible]	源豐潤
怡和洋行	同盛	蝦目	[illegible]	[illegible]	源豐潤
怡和洋行	益芳	珍眉	[illegible]	[illegible]	源豐潤
怡和洋行	天利	珍眉	[illegible]	[illegible]	源豐潤
保和洋行	芬峯	針眉	[illegible]	[illegible]	源豐潤
保和洋行	同盛	針眉	[illegible]	[illegible]	源豐潤
保昌洋行	天達	針眉	[illegible]	[illegible]	源豐潤
同孚洋行	遠香	珍眉	[illegible]	[illegible]	源豐潤
天裕洋行	春雨	蝦目	[illegible]	[illegible]	源豐潤
天裕洋行	如意	蝦目	[illegible]	[illegible]	公升永
同昌洋行	天香	珍眉	[illegible]	[illegible]	公升永
華茶公司	養芳	珠茶	[illegible]	[illegible]	公升永
美昌洋行	徐香	貢珠	[illegible]	[illegible]	公升永
協和洋行	桂馨	秀眉	[illegible]	[illegible]	公升永
瑞和洋行	閣香	秀眉	[illegible]	[illegible]	公升永
杜德洋行	茂昌	秀眉	[illegible]	[illegible]	公升永
杜德洋行	聚寶	秀眉	[illegible]	[illegible]	公升永
杜德洋行	天香	秀眉	[illegible]	[illegible]	公升永
杜德洋行	義芳	秀眉	[illegible]	[illegible]	公升永
杜德洋行	永公	秀眉	[illegible]	[illegible]	公升永
杜德洋行	興然香	秀眉	[illegible]	[illegible]	公升永
杜德洋行	蓉香	秀眉	[illegible]	[illegible]	公升永
杜德洋行	同德	秀眉	[illegible]	[illegible]	公升永

◉海味

驛源 北號 [illegible] 海帶 南號 [illegible] 包絲 [illegible] 廟魚 [illegible] 洋菜 [illegible] 八甲參 [illegible] 十番參 [illegible]
生粉 小魚翅 江西號家 [illegible] 烟台號家 [illegible] 哈士蟆 大頭蔡 禿參 梅花參 虫參 生粉 白胡椒 天津號家 北口 口丁 [illegible]
又記 路大連 油 [illegible] 昌記 廠荳油 以上宋穀堂上午售開之價

◉煤市

中興 焦	[illegible]	
山東 焦	[illegible]	
北平 焦	[illegible]	
山西 焦	[illegible]	
開灤 洗	[illegible]	
佐賀 洗	[illegible]	
芳雄 洗	[illegible]	
崎戶 洗	[illegible]	
駿田 洗	[illegible]	
崎山 納	[illegible]	
洪華 納	[illegible]	
佐以 納	[illegible]	
三號 四分	[illegible]	
四號 五分	[illegible]	

◉桐油

洪盈 油 [illegible] 吉牌 支正 [illegible] 各本 [illegible] 春源 [illegible] 衛義 [illegible] 春源 方 [illegible] 德昌 [illegible]

旅行一覽表

▲滬杭甬鐵路滬杭段

◉下行車

◉上海北站開 上午八點三十五分(特別快車) 上午九點十五分(慢車) 下午三點十分(滬杭區間車)
◉上海南站開 上午八點五十分(特別快車) 上午九點三十分(慢車) 下午三點四十分(快車)
◉松江開 [illegible]

◉上行車

◉閘口開 上午七點二十五分(特別快車) 上午九點十五分(慢車) 下午一點五十分(快車) 下午三點三十五分(區間車)
◉杭州開 上午七點十分(特別快車) 上午九點四十分(慢車) 下午二點正(快車) 下午三點五十分(區間車)
◉長安開 [illegible]
◉硤石開 [illegible]
◉嘉興開 [illegible]
◉嘉善開 [illegible]
◉松江開 [illegible]
◉上海南站到 [illegible]
◉上海北站到 [illegible]

凡有▲符號者係與滬甬車聯接

◉輪船進口報告

二月四日進口

新寧興	香港	太古
新豐	長江	太古
安慶	長江	怡和
平和	長江	太古
祥泰	青島	太古
開州	香港	開灤
美利	日本	太古
西平	長江	最時
愛平	日本	福州
辛丑	長江	法郵
米尼	香港	美

◉輪船出口日期

(北洋班) 盛京 七日 [illegible] 新寧紹 [illegible] 大通 [illegible] ▲通揚班 [illegible] ▲崇海班 [illegible] ▲定海石浦門班 [illegible] ▲長江班 [illegible] ▲北洋班 [illegible] ▲南洋班 [illegible] ▲溫州 [illegible] ▲福州 [illegible] ▲汕頭 [illegible]

開平 新江 新浙 盛京 廣 [illegible] 峨嵋 林肯 約塔 批亞 麥尼 海蘭 [illegible] 沙亞 洛愛 威來 [illegible]

◉今日引翔鄉賽馬預測

▲下午十二點三刻起賽

▲第一次、一哩、(一)貝當Petain(二)可挨拉 Koala(三)吳縣 Wuhsien

▲第二次、半哩、(一)葛雷屈拉恩夫 Great Triumph (二)佛脫落克 Veterock (三)派山具末南Passagd Money

▲第三次、四分之三哩、(一)跨退勳麥克 Quotation Mark (二)會脫雷立當White Daily Lily (三)浙江Chekiang

▲第四次、九法郎、(一)搿倫卡色耳GrandCastle(二)廣東Kwangtung (三)阿及立的 Agility

▲第五次、一哩、(一)欽具輿物Change Over (二)地矮熊好司 The Iron Horse(三)遜瀚山Desert Sand

▲第六次、一哩、(一)白鴿臘Baccarat (二)敵納鍇恩Dinna Ken(三)麥特黑透 Mad Hatter

▲第七次、七法郎、(一)希里衣扶Chilly Eve(二)恩地挨門Endearment(三)塘飛利貝 Don Phillipe

▲第八次、一哩、(一)利英福司門 Reinforcement (二)卡尼佛兒衣扶Carnival Eve(三)鵬圖Ben d'Or

▲第九次、十一法郎、(一)提派脫門 Department (二)香司文丘First Venture (三)卻明奧司吞 Charming Ostant

▲第十次、一哩四分之一、(一)溢令司華而白Prince Walbert (二)瑪立生Morrison(三)漢口路 Hankow Road

◉昨日引翔鄉賽馬之成績

▲第一次(路程)一哩四分之一頭馬勝三乘二馬勝一馬頸(時間)二分五三秒一線

馬名	騎師	負重	獨贏	馬位
(一)漢口路Harkow Road	顧兆麟	[illegible]	[illegible]	[illegible]
(二)趙陰Chewing	吳麟江	[illegible]	[illegible]	[illegible]
(三)欽具輿物Change Over	克克根	[illegible]	[illegible]	[illegible]
共十三匹馬起步		共計	[illegible]	[illegible]

(搖彩)(一)六三號(二)三七一號(三)一五號搖出而未中者四一九、七一、四九八、一八九、六八六、三一九、一二三、三四、四〇六、一三六、

(獨贏)三十元一角(馬位)(一)九元一角(二)十五元九角(三)十元一角

▲第二次(路程)一哩頭馬勝一乘二馬勝一乘(時間)二分十三秒一線

(四馬)遜瀚山Desert Sand(五馬)愛歌Echo

馬名	騎師	負重	獨贏	馬位
(一)果而護何Gold Coin	[illegible]	[illegible]	[illegible]	[illegible]
(二)溢令司立克白Prince Ricbert	畢浩濤	[illegible]	[illegible]	[illegible]
(三)塘飛利貝Don Philippe	休司	[illegible]	[illegible]	[illegible]
共十二匹馬起步		共計	[illegible]	[illegible]

(獨贏)二六〇元九角(馬位)(一)四十元五角(二)十七元三角(三)六十七元三角

(搖彩)(一)八七六號(二)四〇七號(三)八〇三號搖出而未中者八一八、三五五、三八一、二三五、一七五、三七、六六三、九一三九〇、

(四馬)搿倫來特Grand Lad(五馬)亞而哮克Old Mark

▲第三次(路程)五法郎頭馬勝一乘半二馬勝一馬頸(時間)一分十八秒四線

馬名	騎師	負重	獨贏	馬位
(一)惠脫台雷立雷White Daily Lily	恩卡納沙	[illegible]	[illegible]	[illegible]
(二)湖北Hupeh	童振遠	[illegible]	[illegible]	[illegible]
(三)求立司普路脈獅Jurisprudence	畢浩濤	[illegible]	[illegible]	[illegible]
共十二匹馬起步		共計	[illegible]	[illegible]

(獨贏)十九元一角(馬位)(一)八元一角(二)八元七角(三)二十元八角

(搖彩)(一)五號(二)八七號(三)一八號搖出而未中者五三五、八九、六〇六、四六一、八五七、九六、七二六、三一〇、四〇、

(四馬)地矮熊好司The Iron Horse(五馬)狄習雪脫Thisisit

▲第四次(路程)七法郎頭馬勝二乘二馬勝二乘(時間)一分五二秒四線

馬名	騎師	負重	獨贏	馬位
(一)搿倫卡色耳Grand Castle	恩卡納沙	[illegible]	[illegible]	[illegible]
(二)葛雷掘拉恩夫Great Triumph	坤山	[illegible]	[illegible]	[illegible]
(三)派山具末南Passage Money	求大	[illegible]	[illegible]	[illegible]
共十一匹馬起步		共計	[illegible]	[illegible]

(獨贏)八元(馬位)(一)六元一角(二)九元(三)十元八角

(搖彩)(一)四八二號(二)九五九號(三)七〇六號搖出而未中者九一九、五〇八、一三一、三二一、一〇四一、三一〇、一〇四二、四二四、

(四馬)勞排Bombardment(五馬)維脫落克Veterock

▲第五次(路程)半哩頭馬勝數乘二馬勝四乘(時間)五五秒四線

馬名	騎師	負重	獨贏	馬位
(一)愛普廬Apollo	坤山	[illegible]	[illegible]	[illegible]
(二)利勿辣盧門Refreshment	劉順德	[illegible]	[illegible]	[illegible]
(三)司比埃明Spearmint	道勃司	[illegible]	[illegible]	[illegible]
共九匹馬起步		共計	[illegible]	[illegible]

(獨贏)六元一角(馬位)(一)五元二角(二)四元二角(三)六元

(搖彩)(一)五六二號(二)一三〇號(三)三二七號搖出而未中者四〇五、一四六、九九九、一〇七、一一八、八、二二一、

(四馬)三不偷Sceptre(五馬)探德亨Zorhan

▲第六次(路程)一哩頭馬勝一乘半二馬勝一馬頸(時間)二分十一秒三線

馬名	騎師	負重	獨贏	馬位
(一)新州Sinchow	章振遠	[illegible]	[illegible]	[illegible]
(二)果而嘉兒Gold Shield	黃灝	[illegible]	[illegible]	[illegible]
(三)溢令司老白脫Prince Robert	畢浩濤	[illegible]	[illegible]	[illegible]
共十八匹馬起步		共計	[illegible]	[illegible]

(獨贏)二十五元四角(馬位)(一)八元九角(二)九元一角(三)八元三角

(搖彩)(一)一七八號(二)七四號(三)二二八號搖出而未中者七六四、三六、一三〇〇、一九六、六一五、四二九、三一〇、四八四、四五、六一六、九八三、九三六、一六六、八八、一七九、

(四馬)白鴿辣脫Baccarat(五馬)廣東路Kwangtung Road

▲第七次(路程)四分之三哩頭馬勝二乘二馬勝一乘(時間)一分三五秒四線

晚年當如何

人生晚年。宜享娛樂。欲享娛樂。先裕經濟。而欲經濟充裕。宜及時投資於穩當可靠之收益財產。收益財產之投資。以安全為要義。而投資之利益。是否與資本及工作為正比。必須由經驗宏富之地產家細為估定。其最要者。投資之財產價值。須能繼長增高。則資本方可日固。而收益亦必同時增加。上海地產。大利所在。君其及時投資。

上海南京路十五號 普益地產公司啟 電話中央八二二二

申報本埠增刊分類廣告

出售

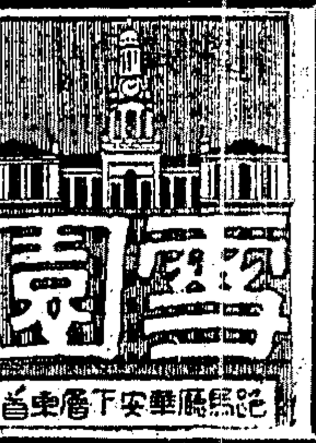

◉慶祝元宵大贈彩

各界仕女。如於陰曆正月十二日起至十六日止（陽曆二月三日至七日）五天中惠顧敝園者。不限價格。付欵時均由敝園給與印有日期及號碼之收據。待十六晚十時當衆按照給獎搖程開獎。得獎者即可憑據領取

頭彩 蘋安合濟保蓄公司分紅儲蓄部存摺大洋十六元 二彩 眞皮女手提包一只值價四十五元 三彩 美麗大洋囝囝一個 晚並特懸

周瘦鵑先生及黎明暉女士監視開獎 唐瑛女士給獎

此五日內並不增加價目 各種茶點特別豐富 諸君雅意 午餐一元 晚餐一元半 茶點半元起 夜和菜二元起

請用惠福花紙 花樣多·價便宜 行路口

青年會西餐部 高尚雅潔之會食堂 最合衛生之飲食品

上海四川路橋堍

▲一元一角 蕃茄米湯 法國黃魚 牛肝培根 紙包什錦 冷燒鴨 雞各菜 生菜

▲八角 奶油老雞 煎玫瑰塔 咖啡

▲六角 蕃茄奶油黃魚 五色仁湯 紙包米 燒豬肉 咖啡

米仁 奶油焗蕃茄 黃猪魚 三絲猪肉 奶油飯 咖啡玫瑰水果太

電話中五二〇〇

本餐部經售各種糖果點心 精製巧克力糖 裝璜華麗 選料珍美 定價低廉

奇美 四川路一二二號 Jimmy's 飯店 中國青年會對面

奇美的西菜是有口皆碑的！茲為優待起見。大菜每本券售十元（原價十一元）用以贈送親友極為相宜。

燃料福音 欲解決燃料問題請向本號購煤 價廉貨真 ...

贈券 剪下此券均得贈品 福昌綢莊 請將此券剪下向三馬路七十號福昌綢莊 或大新街口 ...

請飲可的牛奶 超等奶牛清潔奶棚 精細手工完全消毒 故奶質純潔 最為衛生有益！ 霞飛路九八九號 電話西一一一號

▲房產出售 茲有建築堅固之住宅屋一所 ...

欲購置或出讓地產房屋者注意

欲購地產。房屋。或出讓小地產。押欵。估價。保險業務。請向上海南京路（四川路口）五號普益地產公司。中國君子接洽。

▲地皮出賣（三） ...

▲葡萄汁 ...

▲新式汽車廉售 ...

自由農場 消毒牛奶

▲地產出售

啟事

中外電影 敝處承辦各色中外名片 接受 ... 埠外大可臨時接洽也

▲武當太極拳社廣告 ...

▲送預防眼病藥 ...

聘請

▲聘請跑街 ...

▲添聘女教員 ...

▲招請女子外交家 ...

▲招請女教員 ...

▲招聘教員 ...

▲招請合股 ...

待聘

▲教員待聘 ...

▲女教員待聘 ...

▲教員待聘 ...

▲女教員待聘 ...

▲家庭女教員待聘 ...

▲教員待聘 ...

▲待聘 ...

▲教員待聘 ...

▲文牘待聘 ...

徵求

▲徵求普通職務 ...

▲海內學者公鑒 美國 F. A. BUSHEL 博士所著 PRINCIPLES OF SOCIOLOGY ...

▲現欵出借 ...

徵求合資辦鑛 ...

出租

▲吉屋召租 ...

▲新造特別洋樓召租及讓租 ...

▲召租 ...

▲招頂 ...

▲吉屋招頂 ...

▲召租（不收小租） ...

▲房地召租 ...

車租每小時四元 搬夫四名 ...

▲寫字房出租 ...

高等宿舍 ...

優美樣子間出租 ...

▲召頂 ...

▲竟吉屋 ...

宿舍 ...

儉德新村餘屋出租 ...

▲新住宅召租 ...

▲號屋召頂 ...

▲優美二樓招租 ...

醫藥

西洋年輕女子 ...

▲精按摩術 ...

金針王少倩 ...

花柳 ...

羅鑫泉牙科 ▲愛克司光治療 ▲專用白金鑲補

優待券 免費醫牙拔牙 保無後患痛苦

教育

明星跳舞學堂招生

高等英文科續招女生 ...

▲英文日夜學校招生 ...

讀英文半年祗收六元 ...

▲粵華中學英文夜校招男女生 ...

汽車學堂 ...

凱爾氏舞蹈傳習所擴充招生 ...

覺是書館招生 ...

▲放假藝術之必要 ...

振華打字專科招生 ...

▲欲學英文商業者鑒 ...

新屋召租 最新式之優美住宅 北四川路寶樂安路永安里內新造新式三層住宅數十幢式樣優美空氣清新所有屋內之電燈自來水火浴室浴缸面盆水廁等均應有盡有裝置整齊現工程經已完竣如欲承租者請到南京路永安公司九樓地產部接洽可也

新屋召租 小租不取送租一月

▲地址 ▲房屋 ▲交通 ▲優待 ▲預佈 ▲經租 義品放欵銀行經租處啓

㈠瓜進勒豫克Quotation Mark 坤山
㈡立得而擲勒謀Little Drummer 宋立堯
㈢古大麥妹Coup damazon 黃灝
飛而姆鵝Flindon 恩卡納沙
共十三匹馬起步 共計
(獨贏)十元五角、(馬位)(一)六元二角、(二)十二元(三)七元五角、
(搖彩)(一)一五六號、(二)七三〇號、(三)五四號、四九號、搖出而未中者、九一七、七六二、二九一五、七九七、三七三、一一七八、二四一、一三下、
(並三馬)(五馬)哈杯巧司Harry Choice

▲第八次、(路程)九法郎、頭馬勝一乘半、二馬勝二乘、(時間)二分三五秒、

馬名 騎師 負重 獨贏 馬位
㈠潑令司華而白脫Prince Walbert 畢浩清
㈡瑪立生Morrison 黃灝
㈢喬來利逵Jolly Leader 恩卡納沙
共九匹馬起步 共計
(獨贏)十二元、(馬位)(一)五元五角、(二)六元一角、(三)五元七角、
(搖彩)(一)四五號、(二)一一六號、(三)一〇七二號、搖出而未中者七八三、一四六、八三八、二九五、四一七、六六五、

▲第九次、(路程)四分之三哩、頭馬勝一乘、二馬勝一乘、(時間)一分三五秒二線、
(四馬)浙江Chekiang、(五馬)英脫落帥白夫Interruptive、

馬名 騎師 負重 獨贏 馬位
㈠脫羅那脫True Knight 坤山
㈡貝當Petain 劉順德
㈢塘納司潘Dennerspur 李特
共十三匹馬起步 共計
(獨贏)七十九元二角、(馬位)(一)二十四元五角、(二)四十六元五角、(三)一五七元、
(搖彩)(一)三〇六號、(二)一八三號、(三)六七六號、搖出而未中者九一九、九四七、二九七、八一七、一二五五、一二九九、七五七、三五四、五〇六、七四九、
(四馬)可埃拉Koale、(五馬)拳歌Jingo、

▲第十次、(路程)一哩四分之一、頭馬勝一乘半、二馬勝一乘半、(時間)二分四九秒二線、

馬名 騎師 負重 獨贏 馬位
㈠卻明奧司丕Charming Osten 畢浩清
㈡埃派脫門Department 坤山
㈢廣東Kwangtung 袁振鏞
共十四匹馬起步 共計
(獨贏)九十三元五角、(馬位)(一)十九元、(二)九元九角、(三)六元八角、
(搖彩)(一)八四七號、(二)六八五號、(三)五一〇號、搖出而未中者六二、七一六、一二九、七八一、四〇五、四五八、五〇一、
(四馬)阿及立的Agility、(五馬)丕司文丘First Venture、

天氣冷！春夜長！我們怎樣去消遣呀？

北四川路老靶子路北首 **月宮飯店** 裏和記的

世界 **跳舞** 和 歐化的 **番菜** 晚餐祗收二元 可以使得

足下 —— 怡情悅性 —— 津津忘返！

星期三星期日午後五時至七時另有茶點舞 九時起特聘埃及 **美女演劇跳舞** 門票六角又每晚餐者門票半元用晚餐者門票概免 庚E 393

大世界建築告成之大展佈

▲須知今年之大世界非去年之大世界
▲此後之游戲場異往日之游戲場
(門票小洋三角)

新建五層樓高大洋房分亭○台○樓○閣○廳○悉號共和
一層有一層之精美佈置
一場有一場之新奇游藝
略撮大要如下

共和廳 陳列名花四時常設
共和閣 雅座品茗開中得靜
共和樓 紹興文戲連台彩劇
共和臺 南方歌劇彈詞說部
共和亭 徽州戲團純粹徵調 各新劇滑稽捧腹 魔術天影從未有過 科學魔術奇巧莫測 高空飛雲俯視洋場 車水馬龍盡在眼底

其餘大京班羣芳會唱卷戲杭州班等等 尚有種種遊藝不克遍載 露天影戲場陳設大千世界部門一所

(影戲) 正月十二日起連映一星期
世界馳名 歷史宮闈 **護花** 軍事愛情 **使者**(十二大本)
無上鉅片 (下期開映) **歐戰姻緣** **南北統一**

◉商塲消息

▲華商廣告公司今日照常分發日曆 裡白渡橋境博物院路二十號華商廣告公司、代發琺路琺精美壁掛日曆、已誌昨報、茲悉該公司以今日星期、各界接有通知書或具正式蓋章之函前往領取者必甚多、特委專員照常司理分發、

▲燕華樓酒家之春日佳菜 四馬路丹桂第一臺對門燕華樓酒家、自新年開市以來、門庭車馬、絡繹不絕、營業極爲發達、聞該酒家新增春日佳菜多種、如發財好市、

親睦居士佛水 治病不取治費 只來申結緣

居士宏揚佛法，存心濟世，行化京津，察晉救渡衆生，今來上海，可勝計，並幼婦久不孕，普緣，男女老幼，得宿疾沉痾，奇怪險症，居士治病，不受者，中藥統能求有，治，立刻見效，請大世界西面人同樂，服，按摩，心誠不到，便知也，不謬，餘不介紹人 王程德全 世珍 關王 炯 霞 李盛鐸 黃慶瀾 趙叔雍 葉恭綽 邵瑞彭 甲E 110

花柳病多由白濁作祟

凡傳染此病者大半爲白濁暫愈易而斷根難甚至轉變他症 初起急性白濁○小便刺痛濁流厚黃立能止痛止濁清永保不發 久年慢性白濁○時發時愈久年不止對日止濁固精永無後患 白濁而變橫痃○已潰者未潰者立能消散 白濁而變爛疳○龜頭腐爛日收口全愈 白濁而變魚口○腎囊腫痛限日立愈 白濁而變梅毒○服丸偏墜○立能止痛 白濁而變楊梅毒○喉癬爛膿○立止 以上各症而用內服外治法，於最短時期，注射均可 針法，對症施療，毒，眼等症，於電療法，止 未或國對六濁成無痛苦，日復元，洗除根 ○○○診德六零者成有危險之症更則可速改用全愈新法迅速穩妥 ○門二六每針五元至二十元 ○各種血清每針一元 ○診費○另醫院○包醫○ 租界二馬路午前八時至十二時 下午一時至六時 花柳專家 **林渭川醫生啓** 電話中央六四九○ 地址英 康里永濟醫院 庚A 2144

法界霞山路巡捕房對面 門診二元出診六元 時間下午一點至五點
萬福醫院 女醫徐慧春專治
婦女子宮病赤白帶
婦女初時或循治治切錫以孕中，不錯調外，出子宮病究備徐人自，，損育治錯切錫以孕中... 滿診治切錫以孕中，不錯調外，出子宮癌究備徐人自，損育

杏花風柳、宮燒乳鴿、膩金錢雞、杏城鮑翅、賑匯滑鴨等菜、材料俱選上等、味道的確可味、所有衛生電氣烫爐全生、更爲顧客歡迎云、

▲大豐綢緞局職員茶話會 三馬路大豐綢緞局各部職員、背具有學識、其對於顧客、無不殷勤謙和、務使樂意而後已、因之年有發展、前日該局經理召集全體職員茶話會、研討商人學識、演說歐西各國之商業狀況、散會時並各頒獎勵章一枚云、

上海技藝員總聯合會 游藝一覽表

吳品如 中西幻術 乾坤戲法 貴府堂會 請相邀至英租界汕頭路三號電話中央八三二五

王一飛 中西戲法 童子武術 王筱鳳 王筱飛 王筱鈴 化裝雙簧大世界東首揚子里三號

花月英 顧泉生 花月紅 改良申曲男女合演寓平受里號西洽橋昌張蘭家棄華新處接洽

筱桂蓀 坤乾蘇灘 鄙人由湖申回相邀請大界南首英華里二雲路北仁世至便是弄內

莫悟奇 中西大魔術 貴府堂會 相邀請至英界勞合路口鑫松里石房山或孫是家

科天影 魔術 演六馬路口跑馬廳東店遠飯對面一百四五十號或大世界內術魔場洽接

孫連元 五神童紅歲(全班十二元) 巧耍花罈五馬路南雲唐口路茂興綿花店樓上 滑稽武術

沈易書 南方拉戲 全班場面 合拉各派 生旦洋操 小曲電燈 檯面 貴府相邀 五馬路平 望街口煙紙店樓上

陳昌浩 寧波文書 貴府堂會請至英租界北京路宋家弄宋家

費嘻嘻 男女合演 滑稽四簧 貴府堂會請相邀至西門孔家弄永仁里七號安或公司州議治不接面洽

陸嘯梧 遷移 聲明 滑稽官卷 改良唱春 本社喜慶堂會滑稽四簧申曲男女合演歡迎相邀 另請接洽電話中央一二四號五千號二百四十

陸笑蘭 五班合演笑勁 濟公活佛 滑稽狸貓換太子 文明劇團滑稽戲術奇術相邀 吃法滑稽英法迷八仙房巡捕廳西德傳家三弄

丁少蘭 丁婉娥 改良申曲 男女合演 十六元八 法界大世界東首自來火街瑞福里六號

張鳳翔 遷移聲明 張玉林 張玉英 童子雙簧 男女戲法 大新舞臺北首老民和里十六號八角

錢鳳弟 鳳鳴社全體女子蘇灘 錢鳳珍 錢鳳玉 時良貴府邀請元特價元遷雲三北里四 改新南八十八別加八四角四頭臨路和弄四號

毛喬笙 魔術戲法 接洽處舊仁和街中興八六或家金芬均 洽提橋開路文坊九號及王新士家可

趙中山 男女法戲 大魔女術走線奇術滑稽樂備巡房西南路捕陽德里二弄

范少山親傳乾坤蘇灘 **范珍 范珍** 范醉春 范盈盈 ⊙特別電燈担⊙ 另二四價二八時小京寓南大里百三 加元角十事曲調雲路慶二十號

胡壽慶 競爭廉價 奉送雙簧 普通價目 十四元八 男大魔文軍滑寓世北西橋琬昌 女金術武樂西界英首新北福里

精神團 張治兒 易方朔 專演男女寓新家七百路口合會稽貴邀世八法接英七百... 堂女滑劇價目正元八十一星在路界馬平太安後西永五

人百鳥 人鳳 朝笑 特別口技 貴相邀定不大界新府內堂七 號十里有後世慢期邀

葉如玉 女子蘇灘 葉如寶 葉醒儂 專唱滑稽新事特別唱歌曲時候東新三八遊担十元相賦別時曲泰路浙江橋同坊

獨脚戲 外加飛水 **王无能 錢无量** (價目)獨脚戲十四元 八角 二十八 元八角 正京戲 堂會 期不候 遷移大南門南馬路第一三少上接會接洽處寓里二號等山東里加治等 可玉情 堂有 樓範 家弄 里二 雲

海上狂泉 狂月娥 雅蘇傳授親少小孫印 唱十元一坐 化裝二八念元自戲 寓新後 公司 牛莊路中

周逝回原處 筱虹 女子雙簧 乾坤蘇灘 女子雙簧 京曲 二六元價 小加元 琴雙簧 十二元 班合 寓梅白克 八唱 遊戲 女子雙簧時調 三五路人和 十八百號

星期園 男女合演 滑稽新戲 一敵新接久特花艷貴起照洋元接大北仁中烟內世而里家光 敝園滑戲堂敷衍製背聘坤府 優見原念八洽世首里和紙或界福家加顧不 唯稀承會各迎綉最美角相待仍價四角處育界口泰對大號三昌蘇定恨

怡紅社女子蘇灘 張素蘭 張月蘭 張瑞蘭 新調京調音坐別化明寓界橋里中 曲男調用聯唱燈裝行大西福電央○ 時加漢五彈特搶鮮頭世新昌話七三

夏鶯鶯 惠鶯 娟鶯 貴府相化蘇念八二唱泥至橋湖里一 邀裝灘元十坐元十北城西區第家

金士芬 外加雙簧 全體女子 古裝蘇世八担唱六八貴路吉一二 化妝滿元燈坐十元寓州逢里五號

開口笑 由津回申 特口技鳥鳳府邀十元八寓橋菜後仙口 別百朝貴相價二八法小仙八塲坊

女子蘇灘申曲
孫如娥 全電念朱曲灘念腐北里 新燈四媛如兩二大首第 特別化裝京調 十三元 時曲 八担

吉迷戲 評相聲 三 諸君貴府喜慶堂會定期說書界法西橋德里順號五

著名女子劉蔥秦斗 新翠擁鬢 專會五屏服小加春 接特彩時裝滑曲宣 堂製燈式外稀唱卷 奉送 京戲 五彈北目元如顧英雲裕後界或念 音 調 南 德 五 大 號 台 央 ○ 聯 陸 計 世 號 路 至 界 世 八 價 角 八 陽 二 九

久歡最名員實唯女蘇 蒙迎著最才藝一子灘
王美玉 王寶玉 王愛玉 最新小別時曲歡迎 四大加特八十燈 出中南外德 聯特里小時新唱 時別四最新聲 世四大十萬 界首里路時 十 特別滑稽 世曲 二

王美雲 張鳳雲 彩雲 江笑笑 化裝蘇灘獨脚新戲 喜相化世八坐十元獨戲二八定勿 慶邀裝灘角唱八脚十元角期候 接洽處 老閘北橋盆湯弄二十一號 ...

朱媛媛 改十化十古全自念北大家首第 良四裝六裝帶新四京宋家首 申元申元行新四弄 曲八曲八戲 ...

劉子雲 張美雲 女子申曲 改十化十古全自新三廣北里 良四裝六裝帶新式十三三 申元申元行電 曲八曲八電

玉韻集全體女子蘇灘 **蔣婉貞** 蔣筱蘭 蔣筱寶 蔣筱貞 價十八別五特雲聲價八滑元十六蘇元價 府貴相六十元 小別價加 外角 八號汕頭路四元連天蓮寶四演 電話中央二三號

田永奎 文武戲法 貴府堂喜慶會邀相價四八首路大中西過隊四號 一對戲央六十元

鴻舞臺 全歡 大線 迎球 八戲 本台全新開明首創行申江頭高提大活動珠線機 全子猫換改良燈光飛龍傳子新演 當變司克佈光化 花巨資特聘 子猫 **新橋霸虎** 洛陽新 王別姬 ...

費西冷 古裝蘇灘 男女合演 古裝西戲法 中蘇滑稽 三環 連班 十 四號 元角八 ... 新添電燈背景滑稽歌曲競爭廉價演雙簧 古灘男女裝相全班念八門浜口租界西號對新三千 ...

聲舞臺 本台特發特別大申江第 完全台明大新景旅行八線第一 新佈全珠新子套頭銀色 洛景新子八江 陽五行頭戲 愛克司光當塲變化 **頭本二本頭本** 全堂燈彩 **狸猫換太子 飛龍傳** 所創自得手之作 ...

絕頂女子蘇灘文武戲法 **施湘芸** 施湘蓮 施步雲 飛來鳳 女子京調三音體十武大全灘 武功全六十 ...

改良申曲男女合唱 **王筱新** 王鳳珍 王雅琴 趙月珍 喜慶堂會相邀期不定價元八十一 ...

歡喜戲法 四簧團 周杏泉 周慧珍 小新一小小小小小小小小小小再蒙全鋪電樑合十角十八大北橋 ...

聲鳴班 首先發明 髦兒戲 男合京戲每八定七元封大寓界菜市後世廬隨之 ...

SWAN CULBERTSON & CO
新豐洋行一週行市報告(廿七)
地址九江路C字一號 電話一八九八九號

國外公債	星期一	星期二	星期三	星期四	星期五	星期六
金洋五厘	五八	六二	六一	[illegible]	六〇	六〇五
普後五厘有印	五八	六二	六一	六一	六〇	六〇五
普後五厘無印	五六五	六〇	五九	五九	五八	五八五

本埠股票 名目繁多不及備載 表上所列行情皆爲進方驗出之價

本埠股票	星期一	星期二	星期三	星期四	星期五	星期六
英格蘭 Anglo Java	九兩七五	九兩七	九兩七	九兩四五	九兩二五	九兩
支拿 Chenor	二七二五	二六七五	二兩七	二六七五	二兩六五	二六七五
太拿馬 Tanah Merah	一兩四五	一兩四五	一兩四五	一兩二五	一兩二五	一兩三
地份 Tebongs	二兩八	二兩八	二兩八五	二兩八	二兩七五	二兩七五
橡皮 Ziangbe	八兩九	八兩七	八兩七			

原料橡皮 每日電報件務合美洋幾角幾分幾

原料橡皮	星期一	星期二	星期三	星期四	星期五	星期六
三月份	三九四	三八八	三八七	三七六	三七八	三七三
九月份	四〇五	三九九	三九九	三八七	三九一	三八五
十二月份	四一〇	四〇四	四〇四	三九三	三九七	三九一

實業股票 星期六電報須逢星期日刊登申報本埠增刊 股票名目繁多不及備載

實業股票		
Amer. Can	美國罐頭	七十四元七角半
Amer. Tel	全美電話	一百七十九元五角
Can. Paci	加太鐵路	二百〇七元
Coty. Inc.	可滴香水	一百三十四元七角半
Gen. Elec.	通用電氣	一百二十八元五角
Mis. Paci	密太鐵路	一百〇八元七角半
Rad. Corp.	全美無線	九十九元
Paci Gas	太平煤氣	四十九元
Tex. Corp.	德自關油	五十三元二角半
U. S. Real	花旗地產	六十二元五角
U. S. Steel	全美煉鋼	一百四十四元
Stand. Oil	美孚	二十九元七角半

購賣 美國發行 公債股票 有 極大之 希望

泰興公司

Lane Crawford and Co., Ltd.

冬季減價 最後一星期

歡迎參觀

本公司二層樓女式部專辦歐美各國精美衣料飾品時逢冬季大減價之最後一星期所有各貨無不削價平沽歡迎中華士女惠臨參觀

南京路藝字九號

優待華賓

本公司對於服務素行注重對於中華顧客更爲特別注意所聘中西男女職員大都能講極流利之華語故中華士女前來購買貨物絕無言語隔膜

電話中九六〇號

諸君結婚期近宜未雨綢繆

模範家室 歡迎參觀

本公司三層樓特闢模範家室有房屋五間計西餐室會客室睡臥室沐浴室廚房間是也西餐室中則簡單清潔會客室內佈置精緻睡臥室中有銅床二隨時隨意可分可合沐浴室中應有盡有廚房間內有電氣灶與電冰箱至於所有木器被褥鏡架以及一切細小應用物件無不精美絕倫諸君佈置新家庭時實宜取法焉現特別陳列華賓參觀極誠歡迎至於購買與否在所不計耳

南京路江西路轉角 彙司公司謹啓 電話中央二三三三號

佈置新家庭時宜取法乎彙

總店南京路十四號門牌

福利公司

支店靜安寺路一七六號

HALL & HOLTZ LTD

世界上時髦式樣新貨品
現已特別陳列歡迎參觀

減價期過舊貨全去

新貨萬種一律九折

欲知今年何種爲最時式之衣料！請參觀

惠羅公司

上海南京路四川路轉角

1928 FIRST SHIPMENT OF FASHIONABLE DRESS MATERIALS JUST ARRIVED

本公司所售各種衣料花色別緻鮮麗超羣早荷各界贊許毋待贅述刻又運到大批一九二八年之新式應時珍貴衣料種類花式較去年更多五光十色美不勝收閨閣名媛惠臨選購自當殷勤招待可保十分滿意至於貨料擅優價格低廉更無待言矣

新到各種

中華民國十七年 1928

之時式

跳舞衣料	雪紡絲絨	新鞋面料	巴黎綢緞	刻花絲絨	大衣厚呢	家常衣料
鮮艷美麗	各色俱全	最新花樣	式色俱佳	滬上罕見	輕柔溫暖	價廉物美

織錦緞鞋面料每雙價洋自三元九角半至五元九角半數種全毛女式大衣呢各種條紋格子無不俱備雙幅門面每碼價洋自七元五角至十四元五角

刻花絲絨彩色花紋麗新無比每碼價洋廿二元五角及廿三元五角兩種

巴黎什錦麗美緞金銀線織成彩色花紋光亮耀目每碼價洋十元五角

素色織錦麗美緞每碼價洋七元五角

素色雪紡絲絨各種鮮麗色別數十餘種每碼價洋九元五角

各種家常衣料如喬治泥 維也拉 法蘭絨 絲嗶嘰 冲絲絨等名目繁多不及備載惠臨參觀毋任歡迎

HIGHEST QUALITY AT LOWEST PRICE

惠羅公司

上海南京路 四川路轉角

價廉物美 中外馳名 婦孺皆知

去舊更新

存貨售罄 新貨湧到

推銷起見 定價低廉

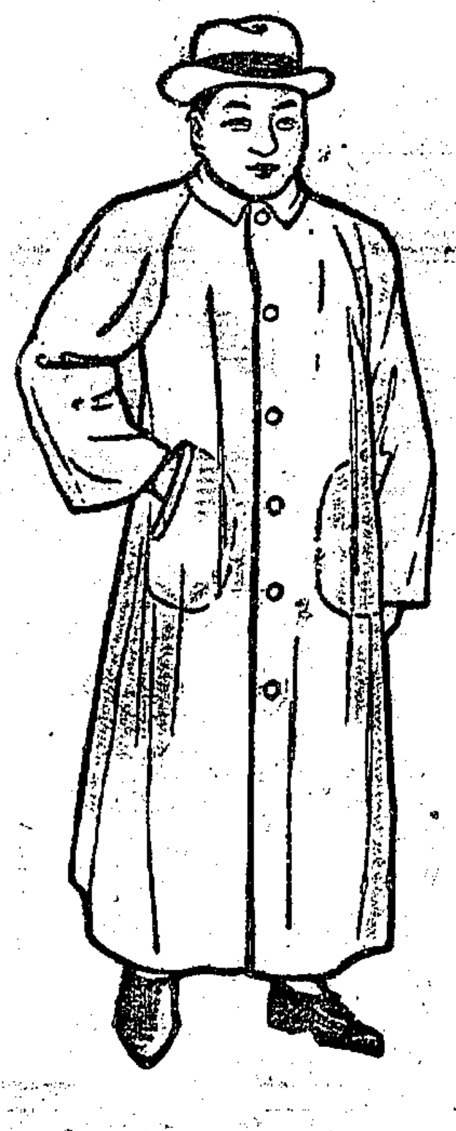

新到大批精美橡皮雨衣尺寸長大腰身袖口及下擺俱極寬舒華服長袍馬褂之上加套此種雨衣最爲服貼且極美觀每件洋十二元五角

新式兩用火爐烹飪爐式如上圖高十三寸藍色磁漆飾清潔美觀加油一次可點十時之久足有一百支燭火力既可烹飪又可禦寒每只價洋八元五角

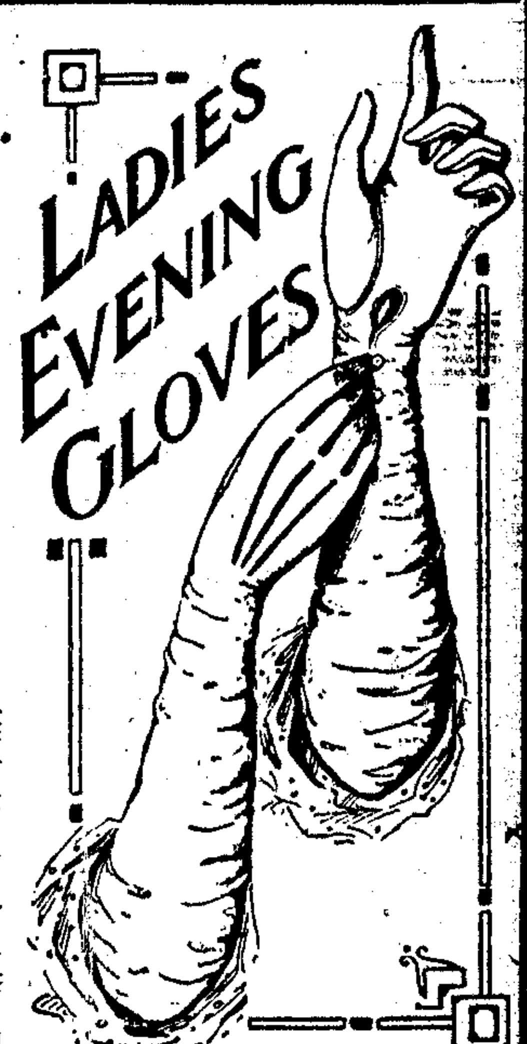

婦女全絲長統手套各色俱備婦女結婚時不可少之裝飾品及跳舞時亦極相宜且增美觀每副洋三元九角半及五元九角半兩種

最新西式劍洗具全套如圖鋼製摺架飾以彩色美麗花紋磁漆經久不落全套連架六件計大號面盆水壺皂碟便壺等俱全高二十四寸可摺合扁形携帶極爲便利每套價洋十四元五角

惠羅本牌表德國製造三針雙騎馬機輪鎳製殼美麗花紋計時極準堅固且美觀每只仍售洋一元九角半

德國檯用熱水瓶鋁質瓶殼光澤美觀形如圖如欲需多量熱飲料時用此瓶則可供給裕如溫熱飲料置入其中可保持一週時不變每只價洋五元

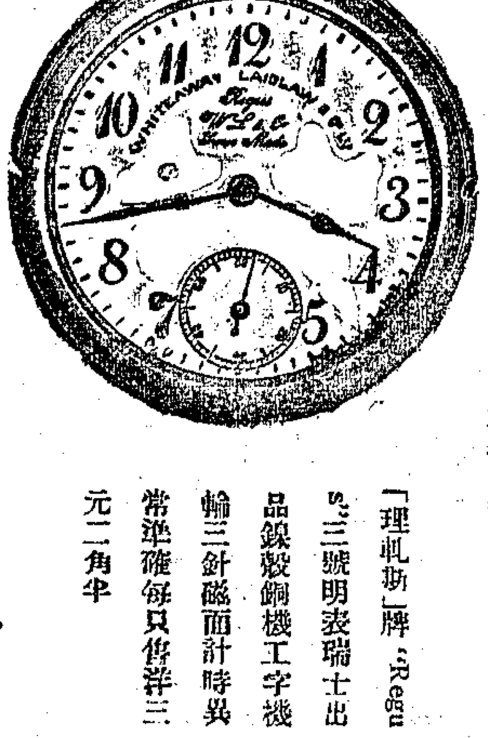

「理孔斯」牌"Regus"三號明表瑞士出品鎳殼鋼機工字機輪三針磁面計時異常準確每只售洋三元二角半

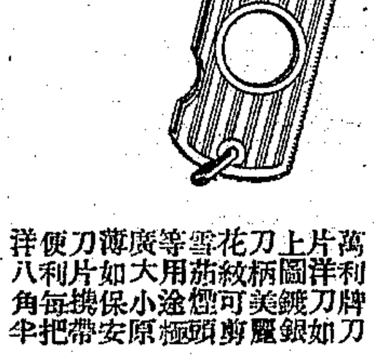

萬利牌刀片洋刀如上圖鍍銀刀柄美麗花紋可剪雪茄烟頭等用途極廣大小原薄如保安刀片携帶便利每把洋八角半

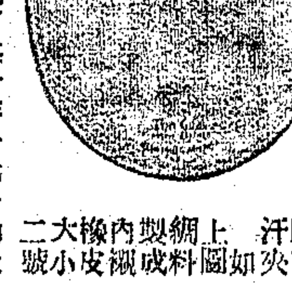

價目列下每對洋一元一角及一元二角半

腋下汗夾如上圖網料製成內襯橡皮大小二號

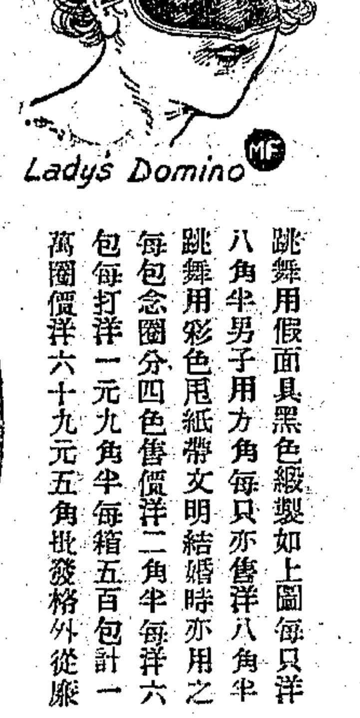

跳舞用假面具黑色緞製如上圖每只洋八角半男子用方角每只亦售洋八角半

跳舞用彩色甩紙帶文明結婚時亦用之每包念圈分四色售價洋二角半每洋六包每打洋一元九角半每箱五百包計一萬圈價洋六十九元五角批發格外從廉

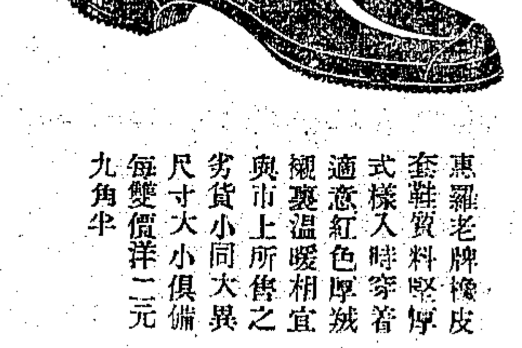

惠羅老牌橡皮套鞋質料堅厚式樣入時穿着適意紅色厚絨襯裏溫暖相宜與市上所售之劣貨不同大小尺寸俱備每雙價洋二元九角半

西裝橡皮雨衣質料精優式樣時新顏色相宜不易染污尺寸大小俱備每件價洋十九元五角

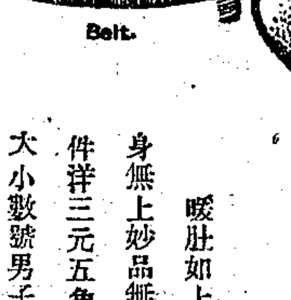

暖肚如上圖純羊毛織成冬末春初之時護身無上妙品無論男女兒童皆宜用之少女用每件洋三元五角兒童用每件一元至二元七角半大小數號男子用每件洋三元五角

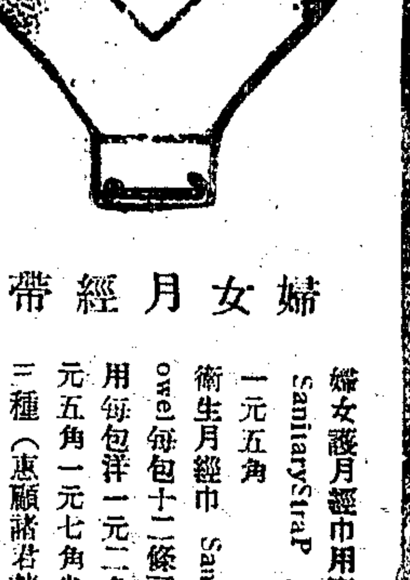

婦女月經帶

婦女護月經巾用寬緊帶SanitaryStraP每條洋一元五角

衛生月經巾SanitaryTowel每包十二條可洗耐用每包洋一元二角半一元五角一元七角半大小三種（惠顧諸君請將此廣告剪下以便採購）

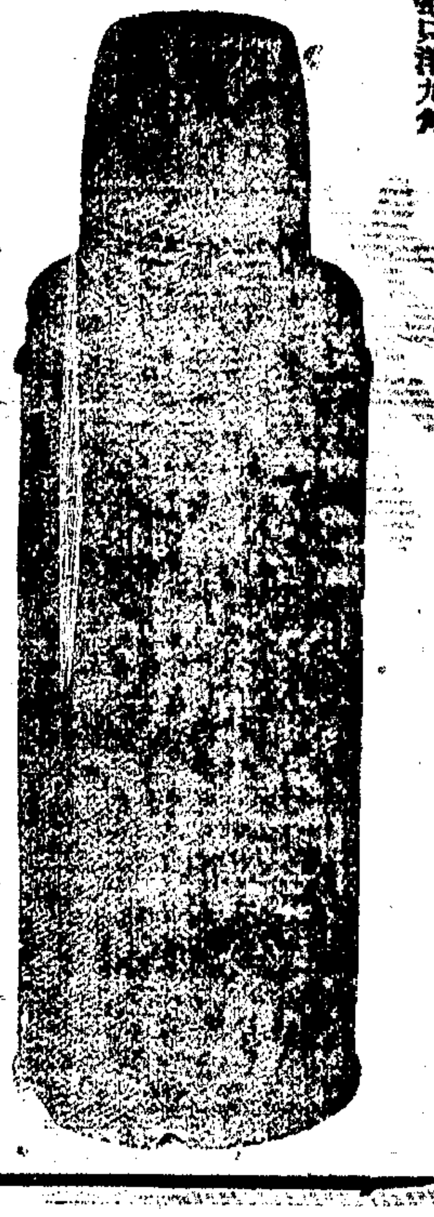

惠羅老牌熱水瓶德國出品用超等材料製造經久耐用無與比擬本公司獨家經理定價尤爲低廉每只洋九角

武昌大戲院　電話北七五九號
日夜一律　幼童減半
著名偵探復仇巨片
紫光大盜
Henry B. Walthall in Unknown Purple
外加演滑稽家裴斯開登傑作　多情夢三大本　并有中文說明
時間　三點　七點　九點半
價目　樓上四角　樓下二角

閘北大戲院　新閘橋北　蒙古路口
陳秋風四次導演
大中國影片公司出品
最新變化神怪巨片
孫行者大鬧黑風山
西遊記之一
陳秋風導演　劉愛麗　朱劍鐵　主演
價目　樓上大洋二角　樓下一角
時間　第一次一點　第二次三點半　第三次六點半　第四次八點
廂價十三元　券均售大洋

明星大戲院　北四川路橫浜橋北　阿瑞里相近
今天日夜開映
嬌娘痛史
"Jean D'agreve"
兩美女露體　中幕跳舞　及各種滑稽跳舞
日戲一點　三點　五點半　夜戲七點　九點一刻
價目　樓上五角　樓下三角　幼童減半

上海舞台男女合演　電話中央五千五百六另　即四馬路大新台舊址

言菊朋　朱琴心　劉坤角艷琴

十四日准演好戲珠簾寨　十四夜准演好戲寶蓮燈新洛陽橋
十四日准演好戲花田錯　十四夜准演好戲無雙新洛陽橋
十四日准演好戲珠簾寨　十四夜准演好戲替夫報仇新洛陽橋

趙韻聲　黃玉麟　趙君玉　郭春華

（十四日准演好戲頭本狸猫換太子）
十四夜戲無雙新洛陽橋　十四夜戲寶蓮燈新洛陽橋　十四夜戲無雙新洛陽橋

（朱君琴心新排最有價值新戲之一）

無雙　准十四夜續演

無雙這本戲 情節的優美 唱做的煩重 是昨天看過的諸位都曉得的 亦就是未看過的許多諸君們 所渴慕得很的 本台主知道今天是禮拜日 休沐期 許多平常沒有餘暇的諸君 今天可都有空暇來參觀這本好戲 故此特商諸朱君 再演一天 後頭煩全體藝員合演新洛陽橋 百要雜陳 出奇制勝 新腔異調 悅耳動聽

白天日戲

特煩朱君琴心演花田錯 言君菊朋與劉艷琴藝員演珠簾寨 言君這本戲是不大肯輕易演唱的 今在白天演唱 眞是難得得很 前頭煩黃玉麟藝員與趙君玉藝員演頭本狸猫換太子 以趙韻聲飾陳琳 黃玉麟飾寇承御 眞可以算得是絕妙搭配 日夜戲既如此之硬 佳座必定無多 諸君惠臨 尚請早降為企

恆記第一台男女合演重金禮聘色藝雙絕文武皆能程派衣鉢唱做二簧青衣花衫

新艷秋　坤角

十四日准演好戲全本新玉堂春　十四夜准演雙鬮好戲花田錯　御碑亭

恒記第一台男女合演特聘名聞全國歌舞並擅新舊劇家文武青衣花衫　恒記第一台男女合演特聘名震京滬譚派正宗歌喉響遏文武唱做鬚生

劉筱衡　安舒元

十四日戲准演蓮花庵　十四夜戲准演雙鬮饅頭庵　新紡棉花　十四日戲准演蓮花庵　十四夜戲准演雙鬮火燒連營　御碑亭

劉坤角文美　袁坤角漢雲　小麻子　袁坤角美雲　雪坤角艷香　劉玉琴

十四日戲 新玉堂春　十四夜戲 新斗牛宮
十四日戲 新玉堂春　十四夜戲 新斗牛宮　平貴登殿
十四日戲 蓮花庵　跑皇城　十四夜戲 三本走麥城
十四日戲 新玉堂春　十四夜戲 新斗牛宮　平貴登殿
十四日戲 新玉堂春　十四夜戲 新斗牛宮　御碑亭
十四日戲 新玉堂春　十四夜戲 新斗牛宮

◉劇場消息

▲觀音得道今日開映　民新最近攝竣之古裝奉揚佛化巨片「觀音得道」、爲該公司去載出品中最偉麗之作、費時半載、片中男女演員、多至數千人、佈景有巨大之皇宮、與洶湧之洪水、導演七子山人、細膩週密、導演手腕極精、主演林楚楚、幽沉靜穆、飾觀音恰如其份、龔翩翩飾二公主、端莊流麗、華貴雍容、黎民偉在該片中除監製外、並自任攝影、鏡頭角度、部置極工、配光尤柔剛並濟、無強弱不勻之病、足爲該片生色、該片準今日起在老中央公映、該公司爲宣揚佛化起見、特印行五彩精美觀音聖像一種、分贈觀衆云、

▲洛陽橋今日公映　明星公司第二種古裝影片蔡狀元建造洛陽橋、係取材於民間故事、由張石川導演、朱飛阮玲玉主演、自丁卯歲冬開拍、未嘗休息、直至近日始克全功告成、因片中有龍宮跳舞及擧分海水諸場、佈景殊費經營、今幸就緒竣事、准於今日起在新中央戲院開映、片中尤有兩大特色、一即泉州古蹟東西塔洛陽橋、（即洛陽橋）爲景、由洪深周克兩君馳往當地實攝、并請鄭超凡君及其夫人友誼客串劇中之新婚夫婦二則、丁子明女士居然加入本劇、飾觀世音一角、儀態萬方、非神獨絕、開映之日、吾知其必能譽滿滬江也、

▲蔣老五之盛況　昨日爲中央大戲院開映天一青年公司哀艷時裝名片蔣老五殉情記之第三日、日夜三場悉賓滿座、該片結構精密、佈景偉麗、加之李萍倩君導演得法、益覺錦上添花、胡蝶在是片中表演、尤爲認眞、不落平常窠臼、聞全片共十六大本、並不加價云、

▲世界開映北京楊貴妃　明星影片公司楊耐梅主演「北京楊貴妃」一片、聞今日移映在閘北寶興路青雲路轉角世界大戲院、是片爲鄭正秋編劇兼導演、劇情以描寫交際花之生活及奢華、社會中之種種黑幕等、情節曲折、設想卓絕、表演細膩云、

▲武昌開映紫光大盜　「紫光大盜」影片、隱形變幻、光怪離奇、令人不可思議、片中描寫妻可爲人妻、盜中逢外盜、觀之無不叫絕、聞該片今日起在武昌大戲院連映四天、并每場加映滑稽新片「多情夢」三本云、

▲笑舞台今日開演昆山記　笑舞台新樂府昆戲院、所編各種新戲、近將陸續開演、其崑山記頗[illegible]出世[illegible]折、[illegible]傳若飾顧母瓊華、全劇共分八折、可演一小時又半云、

▲晨星第四次公演　晨星演劇團團長何超千・譚華氏・及常任導演容忍君、具勇毅之精神、慘淡經營團務、前曾公演三次、頗得各界人士贊許、規定二十晚在中央大會堂舉行第四次公演「復活的玫瑰」、及「[illegible]」[illegible]親[illegible]多尚愛美劇化、[illegible]日自[illegible]以求完善、務改粵僑新劇界之濡汗苟且惡習、並由該團歌舞組主任伍啓玄君、晉樂股長朱志千君、及指導李璎女士等排練新歌舞、同時表演、以答各界之雅意云、

▲黑海盜開映訊　三洋涇橋中華大戲院、年來營業甚爲發達、際此新年中、收入更爲豐盛、良其選片精審、故能得社會人士之歡迎也、該院現定於十七日起、又將開映范朋克名作之黑海盜四天、此片內容較范氏以前諸作品、更多精采、若擊帆、劍鬥等、能使人咋舌、最近在美國開映、又告滿座、聞該院開映此片時、價目時刻皆照

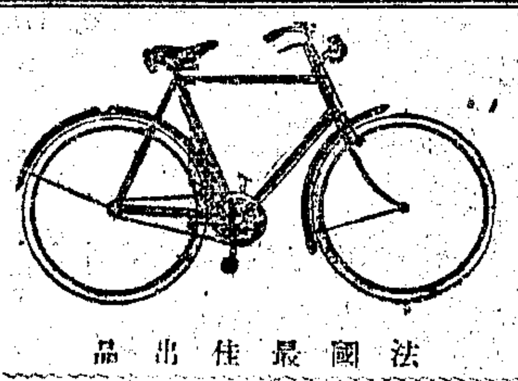
法國最佳出品
老虎牌脚踏車
特價四十九元半
附送英法照會及燈鈴車衣架
（分期拔付另訂詳章）
上海華昌車行總經理
洋涇浜愛多亞路六十二號
電話一九九六七

諸君只須電鈴一響
普通電話西一八九号
自動電話三〇一八九
雲飛汽車馬上開到
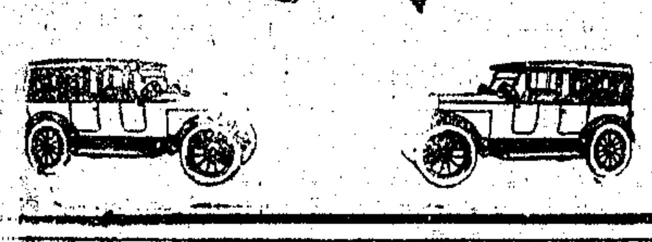

煤氣灶
免費裝用
十分清潔　異常靈便　經濟合算　無出其右
樣子間　南京路A三十一號
西藏路九十號
上海自來火行啓（6）

虹口大影戲院

虹口乍浦路口 電話北一四八 今天日夜開映

白克茄司得意傑作 猛勇俠 Buck Jones in "Chain Lightning"

價目 樓上三角 樓下二角 幼童一角

時間 日戲下午二時 夜戲七時一刻 九時一刻

每逢星期一星期四更換新片

中山大戲院

四卡子橋梧州路口 十二日起連映三天

華劇影片公司出品 夜明珠 張惠民 吳素馨(主演)

電話北二二五三

Embassy THEATRE 夏令配克

注意 注意

今日下午三時五時半九時一刻開映

◀一九二八年第一大笑劇▶

美國第一國家公司最新滑稽名片

兩個軍人

愛普廬影戲院

北四川路海甯路口

(今日下午三時五時半九時一刻開映)

世界著名華納公司愛情偉大新片

約翰擺里瑪亞主演

漫郎攝實戈

北京大戲院

北京路貴州路口 電話中央七四一〇

今天日夜開映：日戲二時半 五時半 夜戲九時一刻

梅茂蘭及吉爾勃傑作

轟動世界五彩浪漫愛情名片

風流寡婦

十大本一次演完

頭場提早自下午二時半開映

遐金錢而結合的少女一旦咏成寡婦不是甘貧了綺麗年華於是勉謀自孀銷靡冗寂蕩孀有風流之號終至愛戀萬能儀前非册封爲后這綺麗的情節怎不令人心絃緊張加以梅茂蘭之賦媚吉爾勃之英俊無怪該片的盤望如此偉大了

價目 日戲 正廳小洋三角 樓廳小洋六角 花樓小洋九角 夜戲 正廳小洋四角 樓廳小洋八角 花樓大洋一元

上海大戲院

北四川路老靶子路北 電話北三四二二一

星期日一、二開映：日戲三時 五時半 夜戲九時一刻

賈克科根偉大傑作

我皇萬歲

(全本九大本一次映完)

情節曲折緊湊佈景富麗宏偉千軍萬馬煞是巨觀玉琢粉裝之賈克科根在片中天眞爛漫表演細膩洵不可不看之佳片也

⊙片中加譯中文說明⊙

價目 日戲樓下小洋四角 六角 樓上小洋八角 大洋一元 夜戲樓下小洋六角 八角 樓上大洋一元二角 一元半

奧迪安大戲院

今天日夜開映三次

第一國家影片公司最新出品

唯一滑稽哀艷愛情名片

著名明星 珂倫穆亞女士主演

舞娘叔

價目 日戲（樓下七角 樓上九角 一元二角） 夜戲（樓下九角 樓上一元 一元五角）

本片述一少女事父至孝、後矢志學習舞蹈、現身舞台、一時芳名大噪、備受觀衆之歡迎、詎料好事多磨、其父因事入獄、女郎悲不欲生、終宵哀父、其中情節緊湊、表演入微、而倫女士逼眞、處處女[illegible]、堪稱最得意之傑作也

▲維志劇社排演新劇 粵劇界房維志[illegible]、自在月宮飯店之天臺劇場試演後、各界人士均一致稱許、演員[illegible]粵界之大羅天、(按大羅天爲粵垣最著名之[illegible]劇社班名)而來函詢問續演時期者、日有數起、可云[illegible]該社劇務部、遂日積極編排各種新戲、以饗各界之[illegible]、現已內定新戲八齣、一爲梁化[illegible]君編纂之「[illegible]」、二爲蘇大洪君編纂之「弱女救孤兒」、係一家庭劇、情節異常曲折有味、三爲馬文贇之「半邊美人」、四爲「化學之奶」、極梯突滑稽之能事、(按此劇大中華曾經演過、以該班之頑笑旦子喉七去二奶、恰到好處、今聞以呂一敢君承其乏、是誠天衣無縫、甚愜予意)、五爲「醲治憶美」、係一歷史劇、六爲「義俠鴛鴦」、劇情哀感頑艷、激昂慷慨、兼而有之、七爲「梅花落」、共七十二幕、分上中下三卷、每卷計二十四幕、三次演完、節目如下、酒樓遇美、謀財害命、夤夜私逃、訪友聞耗、棄職緝兇、窮途遇救、美滿姻緣、游園遇柯、衙府設宴、冰娘進讒、男爵入彀、途中氣憤、別墅生變、得書回府、圓珠中計、古塔遭困、覓跡尋至、被棄他徙、哭訴大卓、乞援偵探、修改遺囑、伺隙下毒、大卓受毒、岳探緝兇、圓珠被擒、對簿公[illegible]、[illegible]、狹路相逢、男爵旅行、冰娘獻媚、二次中毒、[illegible]破奸謀、冰娘毒斃、蘭孫探監、叶[illegible]異情、無罪開釋、難中[illegible]、圓珠尋父、勃洛覓妻、[illegible]托缽、凍僵海灘、絕處逢生、變相粥歌、巧遇男爵、破鏡重圓、明玉被擄、圓珠哭女、三次中毒、大卓呼救、克凱放逐、奸徒伏法、人還團圓、業已內定、一敢去常物[illegible]、金倫去劍虹去常克朔、大洪去李大卓、化熱去烏蘭孫、[illegible]冰娘、伯濤去岳爾生、其拉去柯靈森、嚴賢去李敦、鎮開去常臧、應標去琴校長、敬如去老琴師、汝芬去女店主、少良國鈞等去常府女眷、唯圓珠一角、十分吃重、擬以植楠文贇分去焉、逆料是劇出世、必有一番盛況也、上述三劇、胥屬呂君所編纂者、末一劇名「薦國忠魂」、共分上下兩卷、編者爲陳景文君云、(少洲)

◉天氣報告 徐家匯天文台氣象預報云、天氣稍暖、有變象、因低壓向東北東方進行、將抵此間之故、海濱有降霧地方、山東與馬鞍島之間有和緩之旋風、其餘沿海各地則風無定向、又昨日下午三時前二十四小時內本埠氣溫最高四五·五、最低二六·〇、去年同日最高四二·八、最低三五·四、

中央大戲院

電話中央五五二三 地址在六馬路口

(星期日)下午三點起與五點半起 夜戲九點一刻起

(價目)正廳六角 樓廳八角 包廂一元 日夜一律

民新影片公司出品

林楚楚得意傑作

讚揚佛化古裝巨片

李援(監 製) 黎民偉(導 演) 七子山人

佈景 [illegible]

表演 [illegible]

劇情 是片寓意深遠、以勸人行善爲[illegible]、表揚佛化爲目、故所演劇情、一一均含有深長意味

攝影 光線明晰柔和、鏡頭變化極多、地母之空空來去、觀音之千手千眼、神速奇異幻變莫測

觀音得道

[illegible]下概贈五彩觀音眞像一幀

城南通俗影戲院

大東門小南門南北 每隔二天換片一次

今天日夜開演 中國影片 換狸貓太子 天一公司出品

十五日起開演 白芙蓉 十七日起開演 夜明珠

⊙價目⊙ 包廂每位大洋一元 優等正廳每位小洋四角 頭等正廳每位小洋二角 幼童減半收費

共和影戲院

西門外方浜橋 星期二星期四星期日換片

今天日夜開影 全球著名大明星范朋克主演之大武術俠義驚人佳片

俠盜羅賓漢

連映四天 一九二七年新片中有中文說明

預告 十八日開映名著古片 以色列之月

▲時刻▼ ◆日戲▼二點半起 ◆夜戲▼七點 九點起

▲價目▼ 特別包廂每位小洋八角 普通包廂每位小洋六角 月樓每位小洋四角 正廳每位小洋二角 幼童減半收費

卡爾登影戲院

今天日夜開映：日戲三時 五時半 夜戲九時一刻

范朋克最近傑作

綠林翹楚

表演不落陳套別有精采

情節迷樓疊閣令人莫測

本片以武俠爲經、愛情爲緯、描寫一綠林渠魁、幾經艱苦、卒得最後之勝利、紅粉英雄、終成眷屬、范氏在片中別出心裁、更翻新樣、攀樹一幕、並捷如猿、[illegible]五千敵羣、攻破[illegible]城之奇觀

奧飛姆大戲院

電話西四九一四號

今天日夜[illegible]

中國影片 十二號 包廂

預告 本月十五開演 夜明珠 連映兩天

▲價目▼ 正廳小洋二角 登樓小洋三角 特等小洋四角 幼童減半

日戲二點半 夜戲第一場六點鐘 第二場八點半

新愛倫大戲院

電話北四五二〇號 (星期)十二日起連映三天

轟動全球武俠軍事巨片 重見光明

Lilian Gish in "The Birth of A Nation" Directed By D. W. Griffith

全部十二本 片內加印中文說明 四場開映日期

下期開映 ◢車別林主演 大吠聲◣

時間 (日戲)一時半開映 (夜)六時 九時半 (戲)共映三次

價目 樓下小洋二角 樓上小洋三角 幼童減半 日夜同價

孔雀東華戲院

法租界霞飛路四百八十六號

今天祗開映日戲兩次 時間三點 五點半 價目六角 八角

第一國家公司最近新出七大明星合演巨片

愛情海花

Seven Famous Stars in "The Prince of Tempters"

夜戲暫停改演俄國歌舞劇

百星大戲院

老靶子路福生路口 電話北第一二五二

今日日夜開映 美國拍拉蒙公司最新鉅片 神話愛情名作

世界大文豪巴利氏之名作

導演萬世流芳及仙童彼得潘之白利南氏導演

琵特白郎遜及湯姆穆亞等諸大明星合演

夢遊天國

本片以愛情爲經神話爲緯、劇述歐洲戰時一女子癡心妄想、結果祇能嫁一警察、表情則妙到秋毫、佈景則非常偉大、片中有香車寶馬、凌風駕雲、有璀璨奪目之天門、有莊嚴華麗之天宮、較之月宮寶盒尤爲可觀、較之仙童彼得潘尤爲偉大

時間 日戲下午三時及下午五時半 夜戲九時一刻

價目 日戲 樓下六角 樓上一元 夜戲 樓下八角 樓上一元二角

字幕 本院自本年起各片均有華文字幕

上海舞台 男女合演 正月十四日戲 電話中央五五〇六

（注意日價）優等花樓官廳一元 特別包廂六角 頭等包廂正廳三角 三層樓分三角 二角 一角

金仲麟 趙天鵬 劉復初 張春海 于雨亭 趙韻聲 黃玉麟 趙君玉 賈璧雲 吳桂芬 韓玉卿 言菊朋 劉艷琴 趙東昇 朱琴心 茹蕙富

樂毅伐齊 頭本狸貓換太子 （珠簾寨） 花田錯

上海舞台 男女合演 正月十四夜戲 電話中央五五〇六

（注意日價）優等花樓官廳一元四角 特別包廂八角 頭等包廂正廳四角 三層樓分三角 二角 一角

趙天鵬 陳順來 賈璧雲 劉艷琴 言菊朋 黃玉麟 金少山 趙君玉 朱琴心 趙韻聲 郭春山 趙君玉 劉艷琴 朱琴心 言菊朋 黃玉麟 趙韻聲 賈璧雲

打收陰陽河 夫九 寶蓮燈 （無雙） 新洛陽橋

天蟾舞臺 男女合演 正月十四日戲 電話中央三二七號

筱菊鈴 何英奎 劉桐軒 劉奎官 白杜探 劉丹 漢臣 高百歲 麒麟童 董志揚 雪艷琴 趙如泉 高慶奎 王芸芳

親家孝子追韓信 新玉堂春 打漁殺家

天蟾舞台 男女合演 正月十四夜戲 電話中央三二七

劉奎官 劉漢臣 麒麟童 王芸芳 高慶奎 雪艷琴 雪艷琴 高慶奎 麒麟童

臨江驛 四郎探母 （新洛陽橋）

丹桂第一台 男女合演 正月十四日戲 電話中央四八一七 恒記

孟君武 賈斌侯 陸樹田 董志臣 潘月 安舒元 劉奎官 小孟七 新艷秋 李君玉 雲艷香 陳鴻奎

鐵公雞 三本 蓮花湖 全本新玉堂春

丹桂第一台 男女合演 正月十四夜戲 恒記

全體合演 新牛郎 三宮 安 小 陳 劉 袁 新 劉 新 安

新斗牛宮 走麥城 錯田 花御 碑亭

法租界共舞台 男女合演 正月十四日夜戲目

陳 凌 筱凌雲 小桂元

新斗牛宮

大舞台 男女合演 正月十四日 文武準演拿手好戲

大舞台 男女合演 正月十四夜戲 準演新排應時新彩燈戲

梅彩芬 王春 梅雪 孟麗君 李小達子 姚玉蘭 李桂春 林樹森 張桂芬

（新斗牛宮） 九更天 換太子

林記更新舞台 男女合演 正月十四日戲 電話北四〇〇二

王俊臣 蔡桂卿 于筱霞 韓鳳奎 武 崔 張 張筱 筱 筱 陳 盧翠蘭 周翠蘭

花鼓子兵 全本四郎探母

林記更新舞台 男女合演 正月十四夜戲 電話北四〇〇二

王俊臣 蔡桂 小于 盧翠卿 陳佩華 崔麗南 張培華 鞠德 武 張林 宦韻 盧 筱 筱 筱 崔 張

（珠簾寨） 三公鐵 本全龍鳳環 （四演）

笑舞臺崑戲院十四日戲

劉傳邯 顧傳衡 趙傳鈞 施傳鎮 周傳瑛 張傳芳 姚傳薌 朱傳茗 顧傳玠 華傳萃

西廂記 獅吼記 （倪傳鉞）

笑舞臺崑戲院十四夜戲

顧傳琳 邵傳鏞 鄭傳鑑 顧傳琳 倪傳鉞 王傳淞 周傳錚 汪傳鈐 張傳芳 姚傳湄 朱傳茗 顧傳玠 華傳萃 周傳瑛

（西施） 麒麟閣 崑山 記

大世界京班十四日夜戲目

顏香雲 汪素蓮 張春奎 白玉叔 張玉陳 卿瑤 馮李郭 坤蓮 陳女 張春奎

新編神怪文武好戲 西遊記 五本 六本

大鬧天宮 白水灘

大世界共和樓徽州戲 正月十四日夜戲目

李長生 楊洪恩 陸書明 尤湧潮 秦福生 陳玉龍 王元峯 顧錫 李茂 元治

（日戲）打李良 經堂殺妻 昊天關 （夜戲）

大世界共和閣天韻集南方歌劇 正月十四日夜戲目

吳維新 張志鰲 鄭森和 褚雲飛 曹儒君 陳韻秋 陳偉良 張艷 沈衡

（日戲）笑中緣 （夜戲）刁劉氏

大世界共和台魔術新劇 正月十四日夜戲目

科天影

愛美魔術新劇 全體男女演員三十餘人一齊登台

（日戲）假丈夫 （夜戲）可憐儂

大世界競社新劇 正月十四日夜戲目

董天尼 王元 愈 章 胡 張 陸 劉華

（日戲）孤兒救祖記 （夜戲）小閣

大世界紹興大班 正月十四日夜戲目

徐家官 陳志益 汪大海 胡 陳 李 胡 金

（日戲）金雞圖 斗姥閣 （夜戲）後本千忠會

大世界共和閣鴻福堂紹興文戲 正月十四日夜戲目

金世江 駱福林 俞福言 張配殿 王雲龍 黃芊奎 趙 張 雪

（日戲）三本鸞鳳釵 （夜戲）連環報

永安公司天韻樓毛兒京戲

胡青峰 胡少鵬 馬叔岩 崔金霞 朱韻聲 金鳳樓 朱桂紅 袁桂春 朱小卿

永安公司天韻樓影戲

開映明星影片公司著名傑作

田七郎

神仙世界女子京戲 十四日夜戲目

陳鑫培 凌秀雲 蘇雪芳 石叔岩 石培 梅鑫 艷培 李英蘭 小玉峯 張 施 石 石

（夜戲）四郎探母

神仙世界男女新劇 日夜戲目

夜戲各界商界體全情名男女演員著名藝合重排應時燈彩好戲

王魁負桂英

日演雙鴛同命鴛鴦 好戲 琴姑娘艷史

神仙世界 紹興文戲

費香金 徐鴻生 王鳳祥 尹財林 劉菊生 劉錦卿

（日戲）玉連環 （夜戲）珠蝴蝶

神仙世界

維揚古曲 小桂英 小桂琴 小鳳 高玉 小秀 小桂蘭

（日戲）合同記 （夜戲）罵燈記

神仙世界

百祿登 朱秋影 顧亞兒 陸笑蘭 陸幼蘭 趙惜芳

天樂劇社一舞臺 元月十五日准演

新編特別好戲

新斗牛宮

特製佈景 （一）月宮奇景 （二）新式焰火 （三）特別香斗 （四）滿身電燈 （五）電光彩景 戲中串戲

張鑼聲 美玉 鍾慧 劉君

游龍戲鳳 蓮船 式

廣舞台 粵東聘請 群仙影女劇團 正月十四日日夜戲

配景艷情俠劇 新編配景唯一佳劇

艷語鶯聲 客途秋恨

黃侶俠扮村婦 高唱客途秋恨原曲

新新花園

麒麟童全合演

張治兒 易方朔

徐母罵曹 假美人看燈 學官話 發橫財

新新花園鐘社男女新劇

高漢英 薛瘦梅 蔣呆兒 董天心 秦哈哈 林雍容 夏天人 宋痴僧 張大公 李曼麗

（日）十姊妹 （夜）空谷蘭

先施樂園大京班十四日夜戲目

一本西施 貂蟬

先施樂園優美班十四日夜戲目

金桂玉 吳雲翠 張紅雲 花艷義 張美雲 霍義英 花笑俠 朱翠儂 吳雲雲 桂峰紅 張艷

貞女

先施樂園社女子新劇

陸懷笑 朱素卿 孫菊芬 姚劍塵 薛慧佛 伍賽文 朱天紅 薛秋霞 周儂影 方蓮英

（新殺子報）

先施樂園易社乾坤新劇戲目

陳夢霞 馮映影 康天月 顧夢希 耿鳳聲 陸慧英 邵彩娥 王寅 湯桂枝 姚冷 馬文 張永 湯

（日戲）惡婆婆賢媳 （夜戲）三笑

小世界乾坤大劇場十四日夜戲目

門票每位小洋二角 場內招待全體女子各場不另取費

朱震芳 王勳臣 蔣鳳 單英德 陳元滿 富堂舫 倪仙龍 劉文 單玉蘭 富德鳳 陳元舫 蔣仙堂 王滿鳳 劉

全本楊家將 鳳山頭 二本

小世界愛華社新劇十四日夜戲目

門票每位小洋二角 全體女子招待各場概不另取費

曹金鳳 唐笑儂 王美儂 朱少峰 王情 周增楨 王夢 陳明珠 侯春 侯貞 諸亦儂 王

（日戲）後本玉堂春 （夜戲）杜麗娘遊夢

小世界越劇十四日夜戲目

張忠德 倪竺生 黃雲仙 趙永筌 紫金相 童正初 金雪芳 謝碧雲 應芳 張小巧 周伯林

（日戲）下本珠蝴蝶 （夜戲）中本龍鳳

小世界正月十四日夜影戲

中國艷情佳片

情場奪艷

新市遊藝場 虹口梧州路 南菜場

門票每位小洋二角

王秀清 王哈哈 田惜花 ……

殺妻 孝女 老有趣 妻父計 嫂 花 經 官話 學

天蟾舞台 英租界首創男女合演 新年新歲日夜開演 特煩全體名角（乾坤）一齊登台 准演拿手傑作文武好戲

高慶奎

十四日演 打漁殺家 夜演傑作全本 四郎探母 新洛陽橋

雪艷琴

十四日演 新玉堂春 夜演傑作全本 四郎探母 新洛陽橋

劉漢臣

十四日演 賢孝子 夜演雙齣 戰馬超 新洛陽橋

麒麟童

十四日演 追（蕭何）韓信 夜演雙齣 臨江驛 新洛陽橋

王芸芳

十四日演 打漁殺家 夜演雙齣 臨江驛 四郎探母

劉奎官

十四日演 九江口 夜演 戰馬超 新洛陽橋

趙如泉

十四日演 新玉堂春 夜演 斬顏良 新洛陽橋

白牡丹

十四日演 探親家 夜演 百花亭 四郎探母

高百歲

十四日演 蕭何追韓信 夜演 臨江驛 新洛陽橋

三馬路榮記大舞臺 男女合演 新舊劇泰斗文武唱做全材鬚生兼花臉

李桂春 即小達子

十四日演 全本黃鶴樓 准演蘆花蕩（張飛） 夜演雙齣 頭本狸貓（九曲橋）（抱妝盒） 新斗牛宮

三馬路榮記大舞臺男女合演禮聘南北獨一坤角首選青衣花衫文武鬚生兼工老日

姚玉蘭

十四日演 改良花鼓 夜演雙齣 頭本狸貓（九曲橋）（抱妝盒） 新斗牛宮

三馬路榮記大舞台男女合演禮聘色藝雙優文武俱佳唱做獨一坤角青衣花衫

孟麗君

十四日演 宋江坐樓 夜演雙齣 霸王別姬 新斗牛宮

禮聘南北歡迎獨一無二文武老生兼工紅生

林樹森

十四日演 黃鶴樓 夜演雙齣 霸王別姬 新斗牛宮

新中央戲院

（電話北二三二二號）（院在北四川路海寧路）

時刻（日戲）三點 五點半起（夜戲）九點鐘起

座價 樓廳六角 包廂八角（日夜一律）

民間故事電影

明星影片公司第二次出品之古裝電影

張石川 鄭正秋 導演 說明

主演 朱飛 阮玲玉

王夢石 黃君甫 龔稼農 趙靜霞 王吉亭 蕭英 李時苑 湯傑 董湘頻 汪影

〈合演傑作〉

一 精商丁子明女士助演

洛陽橋

蔡狀元建造洛陽橋

代售洛陽橋特刊每冊大洋二角

▲破天荒之中國歷史新影片 ▲為最有趣味之民間故事 ▲加最有精彩之各種穿插 ▲是最有變化之偉大作品 ▲用最為新奇之特別拍法

明星公司名導演家張石川君 偉大古裝佳片 巧妙變化無窮 得分開片，西十誠 驚人 龍宮 拍法新奇 海水會裸體 上之大成功 觀音娘娘不歐化，不舞台化 張君之鏡頭 車運國 丁子明女士演 福建泉州 洛陽橋 蔡狀元廟

恩派亞戲院

星期三准映

綠林紅粉

主演 梁夢痕 高西屏

卡德影戲院

星期三准映

黑海盜

克氏

萬國大戲院

星期三准映

日戲二點半起 夜戲七點半起 日夜二次 樓上四角 樓下三角 日夜一律 幼童減半

楊貴妃 全部

二十一大本一次映完

導演 但杜宇 主演 賀蓉珠

中華大戲院

星期三准映

日戲一點鐘 三點鐘 夜戲七點鐘 九點鐘

西遊記 無底洞

主演 林如心 陳秋風 李元龍

世界大戲院

星期三准映

日戲一點起 三點起 夜戲六點起 八點起 正廳三角 樓廳四角 包廂五角 日夜一律

北京楊貴妃

主演 鄭正秋 楊耐梅